朝鮮日報
朝刊
發行所 朝鮮日報社

社說
自動車路線統制에反對

一

總督府當局의 意嚮이라하야傳하는바에 依하면 路線統制의方針下에 從來、民間交通者에게 許與되엿든 自動車의 路線을 全部、局營又는 私營에 統一해버린다는 말이 들린다。最近、四五年來에 朝鮮은 勿論이오、日本內地에서 까지도 產業、交通의 兩部門에 잇서서의 統制가 遂行함을 본다。統制는 어느程度까지는 民間의 自由競爭에 맛기는것보나 國家統治上으로 보나、產業發展促進上으로 보나 그 必要함을 認定한다。우리도 어느 程度의 必要를 認定하기에 吝嗇한者는 아니나、그러나、그러라고하야 이때문으로 群小業者의 生活을 急激히 脅威하며、또、消費者、需要者又는 顧客의 不便을 莫甚히하며、大資本의 利益獨占을 助長하는 等等의 弊害를 釀出하면서까지 統制를 急히할 必要는 이것을 國家의 立場으로보나 또는 人民生活上으로보나 肯定할수업는일이다。

二

더구나 自動車路線을統制하는 境遇에 잇서서 더욱 그弊害가 만흘것을 이미 우리는 보고 잇는者이다。今番 總督府當局의 方針은 强要의方法에 依치안코、다만 斡旋의方法에 依한다고하나 大槪 官邊의 斡旋은 그結果에 잇서서 形式을 달리한 强要에 不外한것이니까 當局이一旦、이런方針을 堅持하는 以上、方法如何를 莫論하고 그것은 强制的統制가 되고 말것은 從來의 他方面에 잇서서의 統制의 例에 鑑하야 疑心할餘地조차 업는일이다。그러니까 結局 問題의 歸着點은 自動車路線統制가 可하냐 否하냐에 잇고、그方法이 斡旋의 形式으로 되거나、또는 强要의 形式으로 되거나는 무를바가 아니다。그런데、問題의 路線統制는 여러가지 點으로보아 吾人은 그不可 又는 적어도 時期尙早를 主張하는者이다

三

今日、朝鮮內에 잇서의 自動車運賃은 旅客運賃과 荷物運賃을 莫論하고、果然、그正當한자리에 잇느냐? 업느냐하는데 對해서 多大한 疑心이 업슬수업는狀態에 잇다。이것은 過去七八年以來로 各道各都에 所謂、自動車狂奔(自動車나리깽)의 出現이 만흠을 보아도알것이다。彼等이 狂奔가되는 根本原因은 運賃을 通하야서의『보이지안는搾取』를 敢行하는데잇고、그러고此를 敢行하는것은 路線이 許可制度로 되여가지고、當局이 이路線을 一個人或은 數人에게 獨占시키엇기때문이다。이러케 보아오면 當局은 차라리 從來의 許可數의 制限制度를 大히 緩和하야 적어도 어느 期間까지는 業者의 自由競爭에 放任하야 서 運賃의 合理化를 圖해야될수밧게 업는데、이제 當局은 도리어 大勢에 逆行하야 從來의 制限制度를 지나서 다시 朝鮮全道의 路線을 드러서 局鐵又는 數三個의 私鐵의 손에 너코말려고 하는것이니、局鐵의 境遇는 姑捨하고라도 적어도 私鐵의境遇에 잇서서는 그가 이制度를 善意로 民衆에게 有利하도록 運用할것으로 볼수는 到底히 업다。

四

한層 더 나아가서 말하면 이것은 程度를 지나친 私鐵偏護策以外의 아모것도 아니다。何故오하면 當局은 일즉부터 路線許可에際하야 局鐵과의 競爭線에 對해서는 不許可主義를 써 왓든故로今日의 路線으로는 鐵道敷設이 업는곳 又는 私鐵敷設線이 거의 全部를 占領하고잇기때문이다。萬若 우리의 觀察에 誤謬가 업다고하면 이러한 制度에 依한 私鐵偏護政策은 大衆의 私益을 犧牲하야 數個의 株式會社의 私腹을 肥滿케 한다는 不公平을 生할뿐만아니라、他方、全道數萬、家族、從業員合하야 數十萬에 達하는 群小業者의 生活을 脅威하는 結果를 生할것이니까 이것은 社會政策上 實로 重大한 大問題라고 할것이다。또한 此를 國策上으로 본다고 할지라도、一旦 有事의 非常時를 考慮에 너허 생각하면 朝鮮內에는 自動車臺數를 크게 增加식힐 必要가 잇는데 그러자면 斯業의 許可制度를 大히 緩和하야 民間으로하여금 多數購入하도록 하는것이 무엇보다의 上策이 아닐까? 이러한見地에 잇서서 우리는 路線統制에 反對한다。

對伊石油輸出禁止 實施를無期延期?
十八個國委員會압두고英佛의意見一致
聯盟의威信地에墮落

【주네브十一日發同盟通】聯盟制裁 十八個國委員會는 드듸어 明十二日 會合하야 對伊石油禁輸實施에 關한 最後決定을 할터이던바 라발호어和協案成立으로 伊에紛爭의 和平解決交涉前途에 幾分의 光明이 보이기시작한 關係도잇고 또 라발佛首相 호어英外相도 現在의 國際情勢下에 잇서서 지금 곳 對伊石油禁輸를 斷行하면 歐洲의 國際政局에 多大한 波紋을 投하야 그 結果 不測의 危險을 釀成할憂慮가잇고 또 現在로는 當分 石油의 對伊禁輸를 中止하는것이 조타는데 意見이 一致된것가티 傳하기도하야 結局 石油輸出禁止問題는 當分 無期延期될것이 아닌가고 보는편이 만타 따라서 明日 會合할 十八個國委員會에서도 右와如한 情勢에 鑑하야 同問題에 對해서는 可及的 分明한 結論을 내리는것을 避하고 石油禁輸實施期日에 關해서도 何等 決定을 하지안코 有耶無耶裡에 葬去하려는 態度를 取할 可能性이 豊富하야 小國側에서는 聯盟이 右와 如한 從來不斷한 態度를 取하면 이는 結局 最後의 段階에서 聯盟의 敗北를 聯盟自身이 承認하는데 不外할터이오 그結果 國際紛爭審議機關으로서의 聯盟의 威信은 必然的으로 甚히 墮落될것이라는 觀測을 내리고 지금에는 蘇聯其他小國側에서는 表面 聯盟에 非難聲을 擧할 模樣은 업다고본인다

紛糾防止코저 十八人委員會延期乎

【주네브十一日發聯合】十八人委員會議長 바스코세로스氏는 十二日午前에開會할 豫定이든 委員會를 突然延期하야 午後四時에 召集한다고 發表하엿다 會議의開會의 際에 突然延期하게 된것은 裏面에 何等重大危機가 潛在하여잇는것이라고 觀測되나 領土割讓에 憤激한小國側代表는 英、佛代表와 果然正面衝突할 形勢에잇스므로 十八人委員會의 前途、따라서는聯盟諸國의 共同戰線의 前途는 지못危殆에 瀕하여잇다

英政府閣議열고 重要訓令案審議

【倫敦十一日發同盟通】英國政府는 十一日 午前十時부터 閣議를開하고 午後二時發列車로 巴里經由쥬네브로 向하는 이든 無任所相에對한 重要訓令案을 審議作成햇는데 右訓令은 萬若伊에兩國이 卽時休戰하고 講和談判을 開始하는데 同意할境遇에는 이든氏自身이 十二日의 制裁委員會에서 對伊禁油制裁를 延期할 提案을하든지 或은 右案을 支持할것이다 라고傳한다

伊太利土民軍의티그레首都마칼레占領光景

和協案을携行하고 佛伊大使伊首相訪問
回答如何에注目集中

【羅馬十一日發同盟通】伊에兩國即時休戰及 媾和談判會議를 要求할 英佛共同和協試案을 携帶하고 駐伊佛國大使 드잠브랑氏는 十一日 午後五時、又 英國駐伊大使드라몬드氏는 同五時三十分 베네시아宮殿에 뭇소리니 首相을 訪問하고 各其 提案內容을 說明하엿다 그리고 뭇소리니首相은 右和協案에 對하야 아마十二日中에 非公式回答을 與하리라고 期待된다 今回의 和協案이 所謂 對에最後的和協案으로 傳하는만큼 뭇소리니首相의 回答如何는 異常한 注目을 끌고잇다

英佛兩相壽府急行

【巴里十一日發聯合】佛首相라발氏 英無任所相이든氏는 十一日 夜行으로 함께 巴里出發 주네브에 出馬키로 되엿는데 五人委員會議長데·마다리아가氏도同車하야 함께 伊에問題의 打開策에 關하야 協議할터이다

에國皇帝試案을 斷乎拒否

【데시에十二日發聯合】에國皇帝 하일레·셀라시에 一世는 十二日巴里試案拒否를 確言하고 次와如히述하얏다
英佛兩國政府가 今回 提案한 和協試案은 에디오피아帝國의 存立을 危殆케함으로 余는右試案을 拒否함

試案을受諾하면 에皇帝王位危殆

【아디스아베바十一日發聯合】英佛兩國이 起草한 所謂和協試案에 對하야 에디오피아政府는正面으로부터 反對를 表明하고잇는데 에디오피아의將兵은 皇帝의 言明으로 眞히豫定의 退却을 履行하는것뿐이오 敗戰한事實이 업다고 確信하고잇스므로 萬一 에디오피아皇帝가 大國壓力에 屈服하야 右試案을 受諾할境遇에는 國論이 沸騰하야하일레·셀라시에一世는「王의王位」를 退位하지안흐면 안될것이아닌가 觀測된다

華府條約은最初부터不贊 安全感相對性强調
데비스米代表와의一問一答的應酬에 永野全權確信을言明

【倫敦十一日電通特派員發】十一日 軍縮一般委員會에서는 今回의 軍縮會議에서 最初의가장 重要한 論戰이 展開되엿다 더욱 그論戰의 材料가 日本의 共通最高限主張을 樞軸으로 하는만큼 日本全權의 活動은 가장 猛烈하엿다 特히 滿場注目의焦點이 되엿든것은 데비스(米國) 永野(日本)兩主席全權의 不平等要求를 中心으로 展開된 一問一答的 應酬戰이엿다 卽 데비스米代表는

日本은 바야흐로 名目的 實質的으로 一致하는 完全한均等을 要求하고 이것으로써 모든討議의 出發點으로하자는데 對하여는 本代表로서 諒解하기困難한바이다

라고述한데對하야 永野全權은 左와如한 明答을 與하야 眞正한 平和理想에 基한 日本軍縮精神을 强調하야 滿場에 深刻한印象을주엇다

一、華府條約 그自身을 仔細히 檢討하는데 何等根據가 깁흔 合理性도 잇는것은아니며 日本은 이에 對하야 最初부터 不滿이엿스나 太平洋防備制限條約과如한 附帶條件을 자조 勸告바닷기때문에 世界平和를 希望하는 見地에서 억지로 이에加盟한것이다

一、倫敦條約은 日本으로부터 다시 補助艦에依한 主力艦의不足補充의自由를 剝奪하엿슴으로 日本朝野의 不滿은 極度로 컷스나 平和促進과 互讓의精神에依하야 調印하엿든것이다

一、大艦國防安固에必要한 軍備의 整備權을 各國이均等享有하는것은 當然한일이다 科學及 技術의進步에依하야 世界의 모든距離가 掌上과가티縮少된 今日에잇서서 差等比率主義에依하야 制限하는것은 決코 公正妥當하지안타

一、國家의 環境에基한 弱點에依하야 安全感에相對性이 이러난다는點을 더욱 一層깁히 檢討할必要가잇다

一、日本의 새로운 海軍軍縮의 主張은 實로以上과 如한理想에 울타는 信念에서 나온것으로 이것이 具體化한 共通最大限은 各國의軍備를 低下식혀 完全히 防禦的인것으로하야서 他國進攻을 不可能케하는것이다 現在의世界不安을 打破할 徹底的軍縮方式은 이것을除하고는 업다는것은 日本代表의 確信하는바이다

英米의反對로 日本代表請訓
英海軍記者바氏報道

【倫敦十一日發聯合】英國新聞界의著名한 海軍通信員 바이워터氏는 十一日 데일리텔리그랖紙에 海軍縮少會議에對하야 左와如히 報道하엿다

英、米兩國代表는 日本政府의 均勢要求에絶對反對하야 均勢를原則上 協議할수업다는旨를 宣明하엿다 日本은 적어도 佛伊兩國政府의支持를 期待하고잇는模樣이다 그러나 兩國政府의支持도 期待할수업게되엿슴으로 永野全權은 새로東京에請訓한것이라고解釋된다 그리고 米國政府는 從來의 主力艦型의縮少及 十六吋砲를 十四吋로 縮少하는데 考慮할 意向이라고觀測된다 潛水艦에 對하여佛國政府는 五萬六千噸 百五十隻을 要求하고잇다 더욱 佛國政府는 現在 維持할수잇는 潛水艦을 保有하고잇슴으로 右要求는 要컨댄 아카데믹에끗칠것이나 英米兩國政府는 潛水艦의 保有量을 五萬二千噸으로 削減하려고 努力하고잇다 그러나 目下 要求가 成立될可望은 업다

宋氏決意如何로 自治機關誕生如何決定

【北平十一日發電通】北中二省二市의 自治機關 冀察政務委員會委員은 드듸어 明十二日 南京中央政治會議通過를 기다려卽時 發表할터로 이에 南京政府의面目問題를解決하고 華北中自治政權의中樞機關인 委員會의 自主的組織에 着手하야 大略 二日間으로써 組織條令 其他一切의 準備를 終了하야 十四日 或은 十五日에 强力한 政變을 擧하게 되엿다 그러나 一方 宋哲元氏는 中央이 任命한 冀察綏靖公署主任에 就任하고 現在의 平津衛戍司令部를 擴展하야 그대로 宋哲元氏는 河北、察哈爾及北平天津의 自治政權首班者인同時에 同一區域의 軍事最高權을 中央으로부터 委任바더 北方自治와 南京政府의 두쪽에 발을 드리게되어 自治가 名目化될지 實質化될지는 一로 宋哲元氏의 決意如何에 달렷스므로 萬一宋氏가 名目化에 終함과 如한態度를 取하면 곳 自治派의 反撥으로 北中은 又復 深刻한暗雲의 去來를 보게될터로 今後의 動向은 極히 注目된다

南京政府 各部長決定

【南京十二日發聯合】中央政治會議는 十二日午前十時부터 主席蔣介石氏司會下에 開會되여 行政院各部長의 人選을 協議한結果 左와如히 決定即日發表하얏다

內政部長 蔣作賓
外交部長 張群
財政部長 孔祥熙
實業部長 吳鼎昌
鐵道部長 張公權
交通部長 顧孟余
教育部長 王世杰
軍政部長 何應欽
海軍部長 陳紹寬

汪精衛氏派退却 蔣氏獨裁成立
國府各部長詮衡事情

【南京十二日發聯合】行政院의改組로 汪精衛氏一派는 完全히 退却하고 蔣介石氏의 獨裁는 이에完全 確立하게되엿다 그리고 外交部長張群氏以下 日本通을 網羅한것은 日中兩國關係의 重大性을 깁히 認識하는、蔣介石氏의 底意를 表示하는것이라고 解釋된다 行政院各部長人選의 意義는 右와如하다

一、汪精衛系는 交通部長顧孟余氏를除하고는 全部 撤收되고 各部長은 全部 蔣介石氏의直系로서 占領되여 蔣介石氏의 獨裁는 極度로 强化되엿다

一、行政院秘書長 翁文灝氏를爲始하야 實業部長吳鼎昌氏 鐵道部長張公權氏와 如한 政界人以外의人材를 登用하야 首腦部를 結成한것

一、外交部長張群氏를 爲始하야 鐵道部長張公權氏 實業部長吳鼎昌氏 內政部長蔣作賓氏 軍政部長 何應欽氏等 歸辭한日本通을 網羅한것

北中首腦部正式任命

【南京十二日發電通】國民政府는 十二日 左와如히 北中首腦部를 正、任命發表하얏다

任河南省主席 商震
任河北省主席 宋哲元
任察哈爾省主席 張自忠
任河南、安徽綏靖主任 劉峙
任天津市長 蕭振瀛
辭職을許可함 程克

高山學長의受諾說 總督府側은疑問視

城大總長後任候補인 高山長大學長이 就任을受諾하엿고 이미長大에서는 送別準備를 하고잇다는 報道에對하야 總督府에서는 萬若受諾하엿다는 回答이 城大當局에 왓스면 直時總長과兩學部長이 總督府에 그뜻을報告하야 正式手續을 밟을터인데 아직何等의 말이업슴으로 아마 무슨誤謬가 잇는것이라고疑問視되여잇다

人事·集會

▲李丙三氏(東京商業體操敎員)平壤府新倉里六六自宅에서 遭祖父喪

北中新辦法反對
上海各大學校長等通電

【上海十二日發電通】上海各大學聯合會는 十一日夜 執行委員會를 開催하고 交通、光華、大同、同濟等 各大學學長이 集合協議한結果 十二日附로써 全國各敎育機關에 左의 要旨의 通電을 發하얏다

華北에서 最近惹起된 事件은 吾人의 容認할 限度를 超越한것으로 何應欽氏의 妥協辨法은 國家의 領土를 喪失하는것이다 吾人은 主權擁護를 爲하여는 流血의犧牲도 不辭하는바로 피로써盟誓하고 反對한다

체코內閣總辭職

【프라그十一日發電通】미라·보사氏를 首班으로한 체코內閣은 十一日正午 總辭職斷行을 決定하엿다 總辭職의原因은 老齡때문에 隱退하는 마사릭大統領의 後任으로 現外相 베네슈氏를 推戴하엿스나 現政府를 構成하는 右翼諸派가 反對하야 프라그大學植物學敎授 보보빌네쓰博士를 推戴한것이다 보사內閣은 今年十一月五日 成立된것이다

異常한緊張裡에 第一委員會開會

【倫敦十二日發聯合】軍縮第一委員會는 十二日午前十時三十一分(日本時間午後七時三十一分)그랄렌스하우스四層會議場에서 議長代理로써開司會下에 開會되엿다 日本全權團에서는 共通最大限問題에關한 英米兩國代表의 痛烈한 質疑를豫想하고 十一日夜 作戰에잇서 이미萬全의 對策이完成되어 永野、永井兩全權은 專務總長應井代理大使 主席委員岩下少將 榎本 寺崎 山形書記官等을帶同하고 兩肩間에 決意을表示하면서 定刻五分前에 議場에 드러왓다 重大局面을 압헤天코 各國代表가모다 代表部首腦를網羅하야出席 討議는이미 白熱戰을展開하엿다

米代表部首腦會議 對日軍縮方針決定

【倫敦十一日發電通】米國軍縮代表部에서는 十一日 第一委員會後 데비스、스탄드레、필립프스 三全權以下全部首腦部會議를 開한結果 十二日午前十時半부터의 第一次委員會에서 左와如한主旨下에 日本代表部의 意見에對하야 再檢擧를하려하는대 平等權反對現狀維持主義를 主張하기로 決定하엿다

一、西太平洋의 安全保障에專念할수잇는 日本은米國과如한散在的 弱點을가지지안엇다

一、均等觀念은 單純한 數字的檢討에 依하야 表現되는것이 아니다、實로 安全保障의均等을 基礎로하야서만 觀念될것이다

一、國際間의 均衡은 安全感의均等에 依하야 保障되고 그 均等은 決코 兵力量의 平等을包含함을 要치 안는다

夕刊後市況 (十二日)

◆大阪 短期 無配◆
大新 一〇三三〇 (不變)
鐘新 一五八二〇 (一〇高)
日產 一七二八〇 (一〇低)
東新 一七二四〇 (不變)
◆橫濱 生糸 後引◆
當限 八八五〇 先限 八七九〇
◆福井 人絹 後引◆
當限 五五七〇 先限 五六〇〇

상쾌하게발는맛은比할데업시조흔◀
귀치안흔손질이실증나면꼭이一滴◀
ランラン(란란) 洋製香油

實物大(라이타ー付)
革靴景品附大賣出
一足마다市價一圓의샤푸펜실無代進呈 (全)

◎革靴界의大革命◎
十圓이나 十五圓하는 革靴는 옛날 일이고 大量生產으로 合理的製法에 依하야 原價의引下 製品의 向上에 成功하고 左記價格과가티 市價의 半額 又는三分의一의 超廉價로서 發賣할수잇슴으로 弊店의가장 자랑하는바이다 그리고 한켤레마다 市價一圓의 사푸편실 無代進呈합니다

青年用 ケンロー靴
鬼三枚底短靴 一足 三圓五十錢
鬼三枚底編上靴 一足 三圓九十錢
本皮三枚合鬼底 耐久力三倍 價格半額 一般向 實用向 甲…極上복스製 革靴

高級 ニンキ靴 本年改良 紳士用皮靴
短靴 黑短靴 四圓二十錢 紳士用先에나메루付 四圓七十錢
編上靴 黑編上靴 四圓七十錢 同先에나메루付 紳士用 五圓二十錢
甲…上質복스 底…極上本皮製

訓練用 國產靴 陸軍省推獎品
學生兼用靴
A 特品上 黑編上靴一足 三圓五十錢
B 並品 〃 〃 二圓九十錢
甲…極上厚복스 底…本皮三枚合打込釘堅牢品

舶來紳士靴
舶來깃도의部 紳士用先에나메루付 一足 六圓五十錢 編上靴 一足 七圓
市價十圓以上의高級品이 어느거나
舶來복스의部 短靴 六圓五十錢 編上靴 同 七圓 (紳士用先細型)

大流行 三個釦 紳士用
總皮製 高級복스 最新流行品 舶來型三個釦 先에나메다付
六圓五十錢 和製 〃 〃 四圓五十錢

深고무紳士靴 裝飾단추付
高級職人의 手製로 高級上에복스 實用的 流行品
舶來복스 先에나메루付 一足 七圓五十錢

新發賣 學生靴 セーラー型
中等學生用으로서 一般向으로 人氣絶大되고잇습니다
黑복스總皮製 底本皮製 堅牢裁縫 黑短靴 一足 三圓五十錢

女學生用皮靴
橫釦型 前釦型 二種 總皮男女學生靴
八文以上 二圓三十錢 十文以上 二圓七十錢

注文方法
注文은 所在地를 明記하시고 代金을 先送하시오 運賃은 買主負擔
取替返金自由 不合한境遇는無料取替又는返金합니다

合資會社 サービス商會營業部
名古屋市西區新井町三ノ五〇
振替名古屋一五一六一 電話西四一三七七
活用靴、ケンロー靴、ニンキ靴

酷寒烈風도不關 定刻前부터盛況

乍低乍高旋律에滿場恍惚한 第二回桂博士演奏會

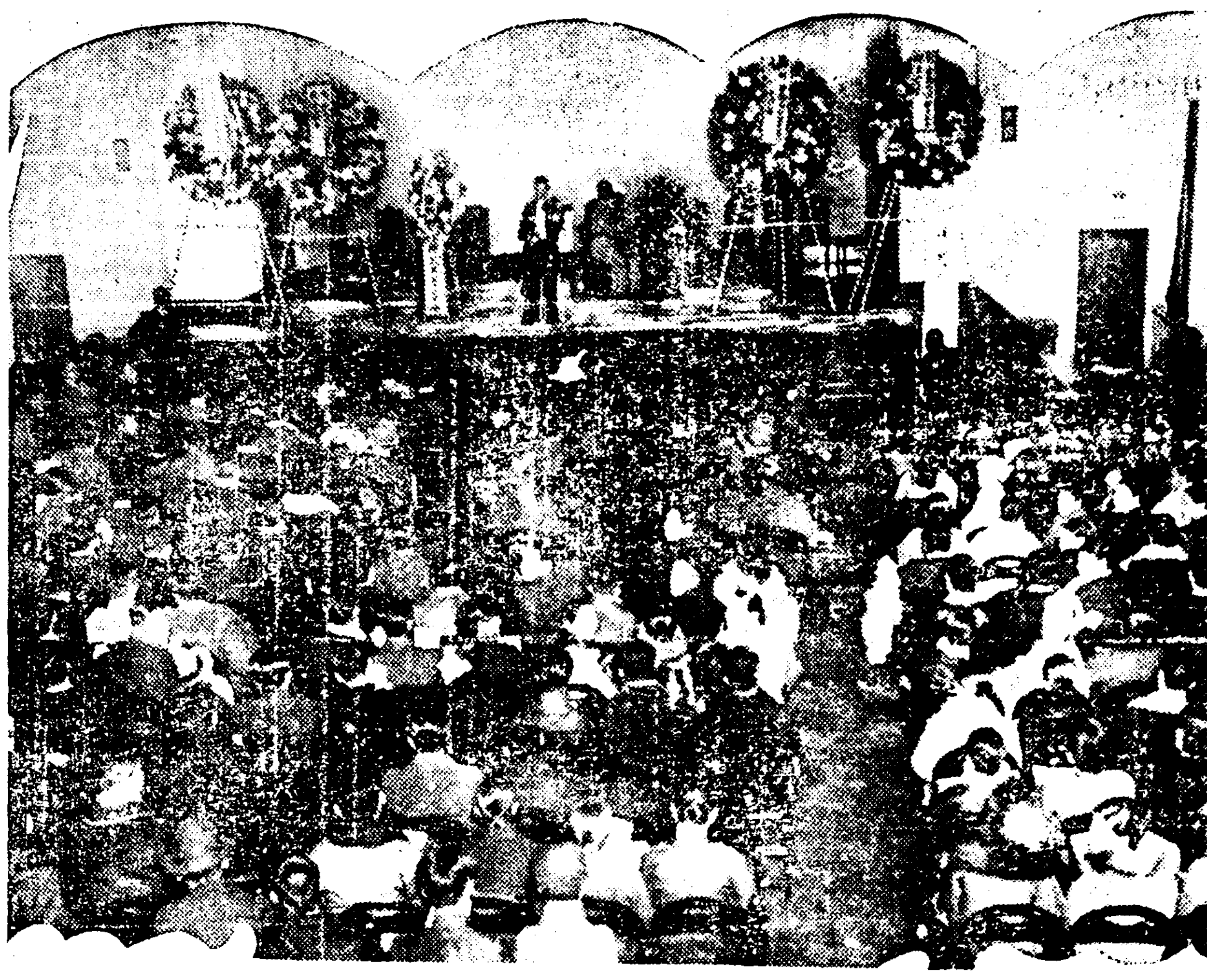

◇…성황된 계정식씨 연주회……

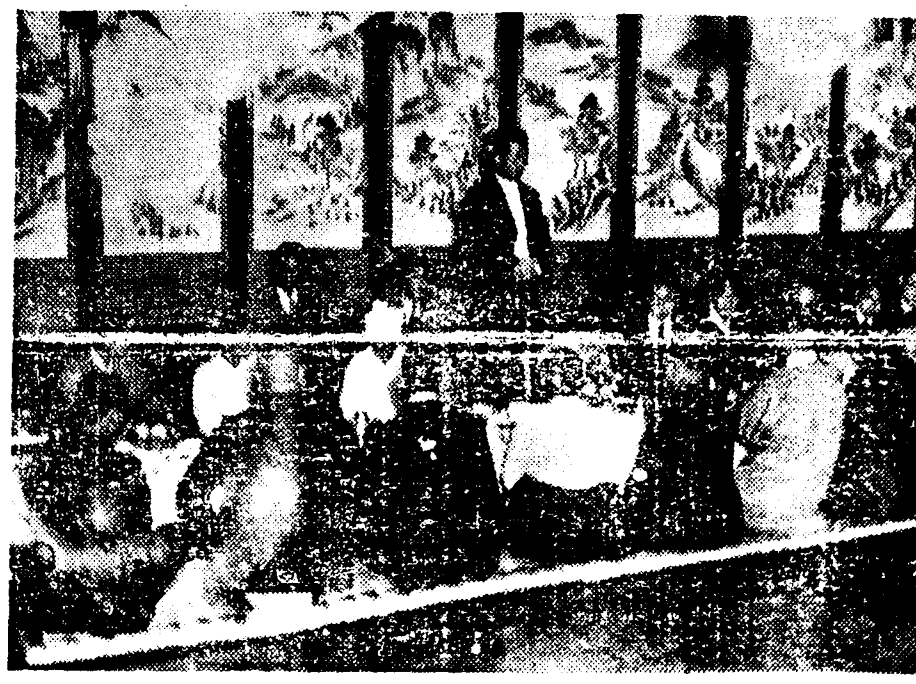

◇콜러孃送別會盛況─계정식박사의 솔리지그(知己)로 그동안 조선에서는 물론、동경에건너가 연주할적에도 반주(伴奏)하든 독일인 『피아니스트』『알마、마리이、콜러』양은 이번에 인상깁히 정드린조선을 작별하고 고국으로 도라가게되야 계박사연주가 끗난다음 십이일 오후열시경부터 돈의동명월관(敦義洞明月館)에서 각계유지들의 송별회가잇서성황을이루엇섯다

조선이나흔 세계적제금가 계정식(桂貞植)박사의 제이회공연은 예정과가티 십이일오후 일곱시반부터 본사삼사층게 강당에서 열리엿다

이날은 수일전부터 치웁기시작한 일긔가 삼한사온(三寒四溫)의전통적 습관(?)도 무시하고 제사일재의 혹독한 치위와 끈임업시 불어와 쌀쌀한바람이 거리에는 행인의 왕래조차 드믈엇스나 일긔의치운것도 거리낌업시 정각전한시간 이상인 오후여섯시부터 청중은 압흘다토아 오기시작하야 정각까지에는 넓으나넓은 강당이 그득하도록 성황을 이루엇다

청중의 대부분은 출연자가세계적제금가로 일흠을날리는 계정식박사인만큼 그연주자에 그청중으로서 가장적당한 예술적 음악감상가로 신진인물들의 긔발라한 일면을 보이고 훈련철저한 사회적례의를 보여 만원된장내이나 물부어 잠근드시 고요하고 송음하나 업섯고 그중에는 조선사람이외의 외국인과 기타의입장도 만허서 연주하기전부터 전자에볼수업는 침착하고 진실한회합임을 보여 실로 유쾌하기 비길데업는비를보엿다

정각일곱시반이되매 본사편집차장(編輯次長) 함상훈(咸尙勳)씨의 사회로 계박사의 간단한 래력과 이번동경에건너가서 어든바 성사가의 일면을 간단한 소개가 잇슨다음 연주에들어가먼저『알마、마리아、콜러』양의반주와함께 『슈벨트』작곡『알레그로、큐스트』G단조의 연주로 부터시작하얏다

부나비가티 만첩히 노는 손가락! 열(熱)과 성(誠)으로 힘잇게 그리고 자신잇게 왕래하는『보ー』! 이것을 따라 놉핫다 나젓다 씩씩햇다 애연햇다 사람을 울리듯 취할듯 얼르듯 달래듯 울어나는 선률(旋律)은 만장을 완전히 감정으로 살오잡고 재청삼청의 박수는 장내를 울리엿다

제일부가 끗난다음 본사에서 보내는 화속(花束)의 증정이잇섯고 잠시휴계하얏다가 제이부에드러가 『코렐리』의 변주곡으로부터 시작하야 만장환영리에 오후열시에 성황으로 폐회하고 곳명월관에서『콜러』양의 송별회가 잇섯다

在滿人八十三萬

十月一日國勢調査結果發表 朝鮮人數確實判明

【新京十一日發聯通】지난시월일일에 시행된 만주국과 만철부속지와 관동주(關東州)의 국세조사는 그결과가 십일일에 발표되얏는데 그중만주에 잇는조선인은 팔십삼만사천 삼백이인인것이 판명되얏는데 그자세한 수자는 다음과 갓다

◀滿洲國內在住 日本內地人 一四五、〇三四人 朝鮮人 七九七、八三二人 臺灣人 一二三七人 計 九四三、一〇三人

◀附屬地關東州在住 日本內地人 三五六、二一七人 朝鮮人 三六、四七〇人 計 三九二、六八七人

◀總計 一、三三五、七九〇人 日本內地人 五〇一、二五一人 朝鮮人 八三四、三〇二人 臺灣人 二三七人

無名氏特志 龍山署에

십이일 오후한시쯤 무명씨(無名氏)신사한명이 룡산서(龍山署)에 나타나 이처럼치운 어제오날 굶주리고 헐버서 떨고잇는 사람이 오직이나 만켓소 약소하나마 한끼의 따듯한밥이라도 난우어주는데 보태여 주시요』하고 현금백원이든 봉토지를 내밀고 간일이잇서 동서에서는 성명을 무럿스나 룡산산다는 말만하고 끗끗내 성명은 숨기고 도라갓다는데 그아름다운뜻에 크게감사하고잇다한다

産業別赤勞事件 來二十日에判決 京城地方法院에서

산업별적색로동조합사건의 관계자 권영태(權榮台)정태식(鄭泰植)등 삼십사명에 관한 치안유지법위반피고사건은 오는 이십일에 경성지방법원에서 판결언도를 하기로 되엿다

士兵十四名射殺

총독부외사과에 들어온 보고에의하면 지난나흔날 만주국 왕청현량수천자(汪淸縣凉水泉子)지방기프곳에 숨어잇는 토병을토벌하려고 도문、석현(圖們、石峴)량수천자등 각경찰서원 사십명이 협력을하여 류수하자(柳樹河子)에서 유력한 무장토병단을맛나 격전을한바탕한다음 토병들은 열네명의 전사자를 내이고 헤여저다라나버렷다。그리고 산구(山口)순사는 가슴에 탄환을마저 전사헷다한다

朝鮮〇〇軍과 討伐隊數時激戰

討伐隊側도戰死傷

【奉天十二日發聯合】암영(岩永)토벌대의주력과 궁생(宮生)온품(溫品)·후등(後藤)의 각지대가 협력하야 만주군경을 합하야 십일일새벽부터 조선〇〇군의 근거지인 화인현(桓仁縣)제구구를 토벌하든중 십일일오전여덜시경에 동지화원(華園)부근에서 조선〇〇군사령 김활석(金活石)과 청산(靑山)의 련합체 일백수십명과 두어시간 격전한끄테 격퇴식엿는데 이전투에서 이계당(二階堂)일등병은 복부에 맹관총창(盲貫銃瘡)을 입고 전사햇스며 소무오(蘇武吾)군조

中人五十名탄帆船 流氷에難破漂流

龍川에서方今救護中

십이일오후 평북경찰부로 부터 경무국에도착된 전보에의하면 지난이일 중화민국 산동성즉묵청도(山東省卽墨靑島) 손승긔(孫勝起)가 이십돈 가량되는 중국범선(帆船)에 남자이십명과 녀자열네명 어린애열세명 모다마흔아홉명을 태우고 안동현륙도구(安東縣六道溝)를떠나 압록강을내려가든중 별안간 폭풍우를만나 평북룡천군신도면남주동마초모(龍川郡新島面南洲洞馬草毛)해안에 붙시로 닷을노핫는바 팔일흘려내리는 어름뎅이에 부다치여 닷줄이 끈허지며 선체에 두어곳이나 파손된 곳이 잇서 떠내려가다가 구일 그곳 동주리 삼화평(東洲里三和坪)에 표착하야 방금 룡암포경찰서신동(新東)주재소에서 면(面)당국과、협력하야 조난자 전부를수용보호중인데 대부분이 늙은이와 어린이가 만흠으로 몹시피로되야 항행하기가 위험한상태인데 십삼일 밀물때를 타서출범할예정이나 이것이어름뎅이때문에못하게되면래년봄해빙될때까지기다릴수밖게업는현상이라한다

歲暮景氣따라 不正精米業團束

數量과 品質을 함께 속여서 需用家被害莫甚

요시음 추운때를 당하야 석탄장사가 석탄근량을 손님에게속여서 파는데가 흔히 잇슴으로 경찰서에서는 취체의 눈을 번득거리고 잇는터인데 시탄과마찬가지로 일반의 일상생활에가장만히 수용되고잇는 쌀의 분량에 대하여도 쌀장사나 정미소에서 엉청 나게도 속이는일이 만타한다 그것은 가령 쌀한가마니라면 보통 다섯말들이로 되여 잇는것인데 그다섯말들이 한가마니를 사다가 시험적으로 한번 말로 되여보면 심한것은 다섯되 적어도 보통 두서너되 가부족하다한다 그뿐만아니라 가격에 상당한 쌀과품질이 칠신 나쁜 쌀을 석거서 보통눈으로 얼핏보면 분간 하기 어려울만큼 혼합을 하야 파는정미소도 잇다한다 이일에 대하야 정미소가 특별히만히 집중되어잇는 서대문경찰서와 동대문경찰서 관내에서는 경찰서로서도 민중의 리해를 위하야 불원간 철저한취채와 조사가 잇스리라한다

醉客이우물에빠저

십일오전한시반경에 시내 운니동(雲泥洞)사십오번지 유석창(柳石昌)이라는 사람이 술이대취가되여 시내관훈동(寬勳洞)닐네팔번지압흘 지나가다가 그엽헤잇는 기피십오척이나되는 우물속에 빠진것을 마츰 순찰하고지나가든 소관종로서(鍾路署)안국동(安國洞)파출소의 김석진(金石鎭)순사가 발견하고 자긔몸을 무릅쓰고 우물속에 들어가서 이를 구원하야 무사히 그의집에까지 데려다 주엇는데전긔 유석창은 다행히 아모 상처도 업섯고 김순사는 본서에서도 대단 칭찬을밧고잇다한다

第二크機快翔

【낫드웨一十一日發聯合】태평양(太平洋)횡단의제이호『필립핀·크립퍼』긔는 십일일오전 여섯시이십사분에 호놀룰르를 출발하엿는데 『밋드웨一』섬에 도착하야 『마닐라』로 향하야 전후십칠시간 삼십오분에 상파하여 십일일오후 한시삼십구분 (日本時間十二日午前一時三十九分)『밋드웨一』섬에 무사히 착륙하엿다

愛妻는飮毒謀死

男便은投獄되고 겨우生命만을건저

십이일 오후일곱시경에 시내 봉래정(蓬萊町)삼정목 륙십팔번지 최학인(崔學仁)의 안해되는 리씨(李氏)(三〇)가 다량의 양잿물을 먹고 고민하고잇는것을 집안사람이 발견하고 곳부근에 잇는 동아병원(東亞病院)에 입원식혀 응급치료를 한결과 겨우 생명은 붓잡엇다는데 이제 그 자살원인을 아라보건대 그의남편되는 전긔 최학인은 시내중림동(中林洞)에 잇는 어떤세탁소의 외교원으로 잇다가 몃칠전에 횡령(橫領)혐의로 서대문서(西大門署)에 류치된 후로 가난한 살림에 어린아히들을 데리고 사랑과 먹을것을 일시에 일코 고만 덧업는 세상을 비관한끗헤 그와가튼 행동을 취한것이라한다

安東警察署燒失

署員六名이負傷까지

【安東十二日發電通】안동 수상경찰국(安東水上警察局)은 십일일 오후열한시에 불이 일어나서 삼층이나되는 큰건물을 모다태워바렷다。이층에서 불이 낫기때문에 삼층에잇든 회계(會計)와 고등계(高等係)의 중요서류와 현금、무기、탄약등의 거지반을 태워버렷는데 원인은 루전이란 말도잇고 혹은 이층난로불을잘간직안흔 때문이라말도 잇서 지금 취조하는중이다。그리고 불끄기에 노력하든 일마녹원여섯 명은 다처서 구호하는중이라한다。

耐寒練習機墜落

나한연습(耐寒練習)으로 비행중의 모비행대소속의 전투기 한대가 십이일오후한시경에 충청남도 천안군성환면(天安郡成歡面)의 산중에 추락하야 탑승자 장교한명은 중상을입엇다는데 대전(大田)경찰서에서는 서원과 의사가 현장에·급행하엿다

朝鮮體育會綜合競技座談會場(本社會議室에서)

朝鮮體育會主催의 綜合競技座談會

大會任員三十六名이參席 昨夕、本社會議室에서

억센조선의 건강한민족을 길러내고저 일천구백이십년 칠월십삼일에 조선체육회(朝鮮體育會)가 탄생한지 어느듯 열여섯번째돌을맛는 이해를 긔념하는의미에서열린 종합경기대회는 지난시월이십이일부터 이십칠일까지의 엿새동안 훈련원투에서열리어 공전의 성황을이루엇거니와 이대회를 원만히 마치기까지에힘과 열성을기우린 대회임원들의 소감과 금후각종부문에대한 개선방침등에대한 의견을교환하는 종합경기좌담회는 예정과가티십이일 오후네시반부터 본사삼층회의실(本社會議室)에서 대회임원 삼십륙명이 참석한 가운데·박승빈(朴勝彬)씨의 사회로 시작되엿는데 분산적 경긔보담 종합경긔가 필요하다는것과 그종합경긔대회의 긔일문제와심판문제 긔술문제 등등우리『스포츠』의 향상발전에 크게도움이되는의견을 추호히교환한다음 새해부터의 보담더 큰비약을위하야 지나간 일년간의 귀여운경험을 비판로의한후 동오후일곱시경에 무사히폐회하엿다

◇當日出席者(以下無順)

兪億兼 朴勝彬 金圭冕 金東轍 金化集 金明德 金潤根 金龍九 金成玕 金昌鎬 金命濟 李景錫 李丙學 朱興根 李仁奎 李炳幸 李鍾琬 李熙澤 李啓一 李正相 李惠遠 韓澤善 崔晃 劉基峻 劉浩基 呂運弘 張權 鄭然河 文鳳憲 馬鳳玉 洪利裕 朴榮鎬 李吉用 柳海鵬 高鳳梧

新銳旅客機 新義州에서燒失

昨朝南行途中에發火大騷動 旅客과乘員은無事

십이일아츰 대련(大連)을 출발한 일본 공수회사의 남행려객긔엠보이긔(八人乘)는 오전열시경에 신의주(新義州)비행장에 도착할때 긔관부에 고장이 생긴것을 발견하고 손님을 내리고『오일、부러ー키』를 시험하려고 활주중에 돌연긔관부로 부터 불이나서 곳활주를 중지하고 탑승자는 뛰여내리고 진화에 노력하엿스나 동체는 전소되여 비행할수업게되엿다 이비행긔는 일본공수회사가 최근영국에서 수입한 자랑꺼리의 려객긔로서 그손해가아대하다고한다

ケリオス發見

結核病必治藥

「肺結核患者여·安心하라」「特異性強力리포이드製劑皮下注射及內服用 〃게리오스〃가잇다」

朝鮮서도 古來로부터손 발을傷하면毒蛇가 腫氣가낫루를넛는다든가、又는 膏데에는 毒蛇껍질을 부치면 고름을 잘빨아내고 生新을 게하는데거기다가그가루(粉末)를너면더욱더生新이빨느다고하야 山間僻村에서는單方治療라고一種經驗과 習慣上으로使用하여서果然相當한效果를엇는일이만흠을보와왓다。그럼뿐아니라

漢方 에도肺結核(뇌점又는氣不足)에는 흑집뱀집(黑大蛇酒)가루를고령이를살머먹는대相當한高價藥으로富貴人이라야往往服用하는것을보드라도그治肺効力은大端한것으로알수잇다、그런데이것을學理的根據로서그藥化學的分析을分明하게한것은아즉업섯다그런대結核諸症의發病機轉乃至增悪은人體細胞의리포이드(類脂體)의缺乏與失乃至平衡失調와깁흔關係가잇고또動物의臟器中에는生理的으로有効하다고말하는物質이存在하야이것을加工하지안코又는物理化學的操作을加한

生成 物을藥劑 又는營養劑로써서 큰効果잇슴을 醫學界에서임의 着目實驗하야實用에供케되現下에 河西博士는動物의臟器中에서도가장去舊生新이빨으고또는効果的인것이라야機關銃에마조銃구멍가든肺病患者의肺臟을곳속고치여서瀕死에서救出할것이라는대留意하고그對象을毒蛇類特히南洋熱帶地産하부、고부라에對하야硏究하고도海棲毒蛇도化學的으로硏究한結果陸棲毒蛇보다海蛇가훨신強烈한抗毒性要素와生新素를가지고잇슴을發見하엿다。그런대世界에海産蛇는五十三種에達하나그中에도가장肺病에有効한것은本邦産太平洋沿岸의二百길乃至三百길深海泥土中에잇는海蛇屬(policirrhus)이다。

海蛇 리포이드(類脂體)는結核動物에對하야特異한免疫作用을가지고 그特異性强力리포이드는만흔抗體의 産出과同時에急激하게血液中에 리파제價의上昇을식혀 結核菌에適確한作用과 抗酸性菌이生體內에破壞分解作用을바더서死滅되는것을確認케되엿다

그리하야同博士는琉球、臺灣、鮮河蘇產을使用한바非常한强靭을가지고잇슴으로그捕獲이大端困難하야

어둔 밤에배에서낙거서산채로가저다가要素를採取한것이今日까지五萬匹以上이되엿다 이와가치獻身的인硏究의結果、이에強力的結核治療劑〃게리오스〃를治病上一大劃期的으로創製하엿다 임의

臨床 實驗過程을마친慈惠醫大、昭和醫專、日本赤十字、千葉昭和女子藥專等에서實驗濟로되얏다。醫家數氏의『게리오스』에對한所感을列記하야 本劑의特異性을일여드린다

게리오스를推奬한學界의權威諸氏

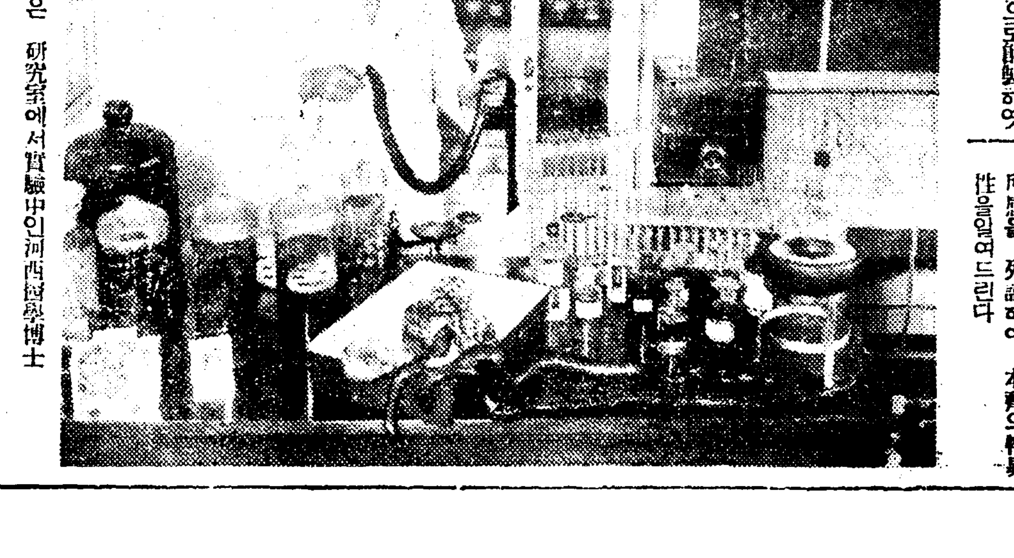

◇…寫眞은 硏究室에서實驗中인河西醫學博士

昭和醫專 敎授 **石井博士談**

『게리오스』는 다른藥劑와도달너서結核性의 微熱及食慾不振에는 効果잇고 特히肺結核 結核性腹膜炎에는 每回治効를 나터내는것으로서 다른結核藥品의追從을 不許하는것이라고밋는다

慈惠醫大講師 **前田博士談**

偉大한發見이다。海蛇中에서어든 强力리포이드를患者에게應用한바 像想以上의好結果를어덧다。頑固한微熱은降下하고食慾은 增進되야體重도 顯著히增加하고患者의 氣分은 輕快하여젓다。 抗結核性治療藥으로서는 舊式藥今에比하야 훨신優秀하다。

昭和醫專內科敎授 **中川博士談**

『게리오스』療法에의하면 빨으면 數日에微熱은消退하고이와同時에 諸症候의輕減即咳嗽咯痰의減少發汗의 減少를식혀서食慾의 增進 體重의增加又는顯著한것을確認한 理學的所見에서 赤血球沈降速度의正常復歸喀痰內結核菌의 減少는 特記할만하다

沖田病院 **沖田博士談**

余의數個月實驗의 結果는至極히 順調롭고도好適한것을 認定하게되야 從來의製品과달너서 結核肩凝貧血性病者에 特히奏効가 잇다고밋는다

無料送呈 文獻及說明書

結核性諸疾患에對한 모든知識과療養上의 新學說을詳細한 文獻及說明書各種을 希望者는 葉書로住所氏名明記한後 下記東京希硏究所에申込하시리

適應症 肺結核、肋膜炎、肺炎加答兒、潛在性結核、結核性淋巴腺炎

ケリオス價格 注射用 六管入 十二管入 六十管入 內服用 五十球 (二十五日分) 八、五〇 膠囊入이면服用簡便

河西生化學硏究所 東京市世田谷區上北澤 振替東京八三三二九 電話松澤五〇五

特約店 大阪市 合資會社 安原富三郞商店

慶南道水組費負擔 年額百二十餘萬圓
從來의負擔額도堪當難에다 今年엔十餘萬圓引上

【釜山】긔보 경상남도에서는 도내 삼십삼조합에 대하야 금년도는 풍작이고 또 미가도 비교적 등귀하얏다는 리유로 조합비를 종전보다 일할이상 인상하기로 결정하얏스므로 일반조합원들은 농촌의 실정을 몰각한 처사라고하야 대반대운동을 이르키고 잇다함은 루보한바인데 이제 도당국에서 총독부에 인가신청을한 조합비부가액은 룰경 일백이십이만구천원이라 한다 이중 락동강 연안에 산재한 소위 갱생조합 십일개소의 부가액은 칠십만구천원으로 종전에 비하야 약팔만이천 여원의 증가로 일단(一反)평균 최고가 십사원삼십오전 최저 삼원구십팔전이라하며 이외의 보통조합 이십이개소부가액은 오십여만원으로 종전에 비하면 약팔만여원의 증가이고 일단(一反)평균 최고가 구원칠저일원 오십륙전이라한다 이거액의 부가금에 대하야 각조합평의원회에서는 절대반대를 주장하고 혹은 조합비 룸납동맹을조직하는등으로 그결과가자못 주목된다한다 그리고 이부가금외에 조합원이 부담할 각조합 공사비급 기타의 긔채총액이 룰경 일천이백만원으로 몽리면적 일만구천륙백오십사정보에 할당하면 일정보에 륙백십원가량에 해당한다하며 그긔채총액의 리자만하야도 년사부상리가량이라 일개년에 오십일만륙천여원이라 하야 년년이 증가되하야가는 농민들이 이 거액의 부채지불에 감당할수잇슬는지 일대의문이라 한다 이제 경상남도 토지개량계주임 영뢰(永瀨)씨의 말을 드건대 다음과 갓다

永瀨主任談

도내수리조합비 부 가액을 약일할가량 인상한것은 사실이올시다 발금총독부에 인가신청을하얏스니 수일내로 지령이 올것이올시다 인상리유는 풍년이고 미가도 등귀하야스므로 비상시에 비하고자 인상한것이오 만일 각조합평의원회에서 부결하면엇지 하겟는냐고요 글세요좌우간 도로서는 조합경영상필요를 인정하얏기 때문에 인상한것 이닛가요 그리고 조합에는 일천이 백만원이란 과채가 잇사오니 이거액을 삼십년간에 상환하여야될터이니가요 금번인상은 결코 무리한처사가 안이라고 생각합니다 운운

正租檢查制好餌 奸商輩跋扈滋甚
農民에게는被害莫大하다고 咸南各地에서不平

【咸興】정조의 강제검사실시로 전조선각방면에서 절대한 악영향을주고잇다는것은 매일보도되는바어니와 함남도(咸南道)에서는 다른지방보다 정조(正租)의 출회가 비교적 소량인만큼 그 영향도 과히 현저하지는안호나 여러방면에서 실지조사한결과를 보면 정조의출회는 대개도시보담도 농촌대촌락에집중하는경향을뵈임으로 도시정미업자들이 대타격을밧게되며 동시에 이동정미업자가 속출한다 이것은 농민들이 검사수속의 복잡한것과 또한 검사지의 원격등으로 검사를 밧기를 주저하는까닭으로 이런긔회를 엿보고 갑작이 격증한 간상배에게 속아 판매하게됨으로 농민들은 상당한손해를 밧게된다고하는데 농민들의 비난이 매우자자하다고한다

◇…結氷된 大同江에서 깁버하는 兒童들

興南商工會의 初代議員決定

【興南】예번이나 결렬에 결렬을 거듭하든 흥남상공회는 저간다시 제조직을 보게되여 상일법 이십사일 그창립 총회를 보앗고 금십일 초대역원을 선정하게되여 그선거를 흥남유지 무소이층에서 거행하여 좌기열다섯사람이 당선이 되엿다

朴德裕 金鍾錫 坂元林左衛 李鍾完 小池哲三 江崎篤藏 都忠浩 臼井一行 上野竹治 豊田田民太郎 新山貞治 豊田春治 金三洙 小川義松 佐藤留吉 安容哲 村上東美

熊浦公普校 學級延長實現
明年四月부터

【益山】익산군(益山郡)웅포공립보통학교(熊浦公普校)는 그동안 사학년제로되야 잇슴으로 아동교육에 매우 불평을 늣김은물론 상급학교 지원자로서는 입학자년령을 마치고는 도저히 입학자격을 어듬수업게됨으로 모든점으로 보와 하로라도 속히 학년연장의 실현을 촉진하여오든바 요지음 전북도당국의 허가한 승인을 어게되엿슴으로명년도 신학기부터는 륙학년제가실현되야 웅포면내의 학령아동에게도 약간의 도움이 되리라고 한다

南海要塞의彌助港 防波堤築造實現?
測量等모든手續을完了

【南海】남해상동면미조항(三東面彌助港)은 남부의 천연량항(天然良港)을 가지고 사백여호의어민이 살고잇스며 륙백오십여인의 조합원들가진 어업조합이잇는남해제일의 어항으로서 아모리 천작량만엽지라도 인공건설(人工建設)이 업시는 맹렬한자연의 위협을 방어할수업는것이므로 지방수민과 어업조합이합력하야 지방번영과 어민의 생명재산보호를 위하야 량만(兩灣)긔방파제공사의 필요를 절감하고 작년륙월경 방파제 긔성회를 조직하야 그실현의준비에 노력한결과 금월十일 총독부기수와 도기수의 측량이 완료되여 일반수속이 끗나게되엿다고한다

南國에初雪

井邑

정읍지방은 조선남단에 잇서서 비교적 온후한 지대로서 긔후풍토가 자연적 인간생활상 가장적응되며이다 금번에 와서는동지(冬至)가 불원하여도 별로치운일이업시 온화하드니 지나서일 오후구시부터 일긔가갑작이 치워지며 처음눈이 날니기 시작하야 하지가량의 적설이잇서서 별안간 리화만발한남국의 은세계를 일우엇다고한다

新泰仁

지난구일오전부터 별안간 풍풍이 이러나기시작하야 일긔가대단이치워지드니 십일오후여덜시부터눈이나리기 서작하야 십이일오전 다섯시까지 약삼분가량 짜이엿고 눈은계속하야 퍼부어서농가에서는 래년의풍작을 예상하야 대단히 깁버한다고한다

平壤大都市計畫
基本調査도明春에는完了로 步一步로實現에邁進

【平壤】평양의 대도시계획안은 전번총독부 내무국 도시계원이 래양하여 평양부의 시설기타에 대하여 상세한조사를 햇는데총독부에서는 이조사자료에 따라 평양도시계획 긔본안작성에 착수한 모양으로 이것이 완성되기는 명년사월경일터이므로 오월경 평양부회에 자문하게될터이다 그런데 평양부에서는 이와 동시에 평양우편국을 중심으로 사면 사십리의 원(圓)을 그리린접면 대동군고평(古平)룡산(龍山) 림원(林原) 대동강(大同江)등 네면을 부내에 편입할계획을 세우고 착착진행중인데 편입을 단행할때에는 총독부의 인가를 요하는관계로 지급히 조사할필요가 잇다하여 고교(高橋)내무과장, 재등(齋藤)예산계장은 련일전긔네면을 차저조사를 개시키로되엿다

朔風에乘勢한火神
咸興商街에大火 一棟二戶全半燒 損害額은約五千圓

【咸興】지난십일일오전세시반경 함흥부본정이정목 일번지사(本町二丁目一〇四) 김용직(金容直)씨경영의 공영피혁점(共榮皮革店)내에서 발화하여 때마츰불어오는 맹렬한 풍세를마치는세는 삽시간에 동상점 일동을 전소하고 린접한 한가원(韓佳源)경영의 음식점에 연소되엿스나 약백여명의 소방조의 민활한 노력으로 반소하고 계우동비시반에 진화되엿는데 손해는 약사천원가량이나되며 보험은 김용직(金容直)씨만이 일만원을 가입하엿섯는데 김용직(金容直)의 입년은 즉시 함흥서에 소환되어 취조를받고잇다한다

漁大津市에서도 二戶全燒一戶半燒
總損害額三千餘圓

【漁大津】지난 팔일오후세시경에 어대진시장 정린성(鄭麟聖)상점에서 발화하자 때마침 강풍이 불어서 인접한 정백용(鄭白龍)상점 지점까지 전소하고 장회유상점에까지 연소되는중 어대진소방조의 진력소화로 겨우 진화되엿는데 회로의 부주의로 판명되엿스며 손해는 삼천여원에 달한다고한다

義州郡鴻舞里에 農村夜學開設

【義州】의주군송장면 대문동홍무리(松長面大門洞鴻舞里)에거주하는 리종수(李鍾洙)(二〇)씨는 농촌의 문맹을 퇴치키위하야 자긔집에다 린근청소년 이십팔명을 모하노코 농촌가정의 상식보급에 로력중이며 야학긔간은 명년봄 이월까지라고한다

堤川에强震

【堤川】지난칠일오후 일곱시반경 충북제천지방에 약 이십초동안이나 지진이 잇섯는데 특히 청풍、덕산(淸風德山)양면에는 세력이강하여서 문고리가흔들이며 벽에 건 남포까지 도흔들이엿다고한다

五國堡子에서 同胞被殺

【撫順】당국에서 토벌이심함에도 불구 하고 토병의 출몰은 아즉도 여전이 빈빈하야 마음을 노치못하는이때 이주동포의 라치참살사건이 또하나생기엿다 지난 십일에 본적을 충북보은군 마로면한중리(忠北報恩郡馬老面閑中里)에두고 본게호(本溪湖)에 잇스면서 ××운동을하엿다는 혐의로 작년오월 치안유지법(治安維持法)위반 강도 공갈등의 죄명으로 봉천총령사관에 송국하엿든바 증거불충분으로 불기소석방된후 본게호에서 무순(撫順)으로 이주하려고 준비를 하고 도보로 집을 떠나 무순을 향하든 리정영(李晶榮)(二)은 흥경현 제오구 손가보자(興京縣第五區堡子)에서 ×××송해락(宋海樂)의 부하에게 라치(拉致)되여 참살을당하엿다는데 원인은 밀정(密偵)이란혐의로 죽인듯하다고한다

本宮에서도火災 一棟全燒
損害額七百圓

【咸興】지난구일오전두시이십분 함주군운남면룡흥리(雲南面龍興里)미태조현장사무소(米澤組現場事務所)에서 발화하여 동오십분까지 동사무소한채를 전소하고 진화하엿는데 약칠백원가량이며 원인은 실화인듯 하다고 한다

牛車顚覆되며 牛車夫가壓死

【咸興】지난팔일오후네시경 함주군하기천면진흥리(下岐川面眞興里) 함자선(咸玆線)이등도로상에서 장진군신남면상평리(長津郡新南面上坪里) 고태봉(高泰鳳)(三)이가 우차에환태(丸太)를만재하고 장진으로부터 함흥으로 향하여나오든도중 전긔지점인적은내에다달엇슬때에 어름에 차륜이밋끄러저서 우차가전복되파 함께 우차에압사되엿다고한다

購買組出現으로 新上商界大波動
商工業者들打擊이크겟다고 聯合會組織코對策講究

【新上】함남정평군(定平郡)문산면과 귀림면(文山面、歸林面)에서 일천이백여명의 조합원을모집하야 창립된 신상구매조합(新上購買組合)에서는 불일내로 신상시가에서 개업하기로 되엿다는데 이를안 신상시민들은 자위상(自衛上) 그대로 잇슬수업다하야 상공업자를 망라한 신상상공련합회(新上商工聯合會)를 조직하고 구매조합 대항책을강구하기로 되엿다한다 상공련합회측에서는 제일착으로 소활당국에 진정할것 신상구매조합과 거래하는 도매상과는 취린(取引)을 중지할것 강운업자는 일체로 구매조합에 가도(假渡)치 안을것등의 수개조항을 결의하야 쌍방이 대치하고 잇는데 이문제가 장차 엇지귀결될것인가 비상한 주목을 끄은다한다

商工聯合會側 李喆夏氏談

구매조합은 소비대중의 결합인즉 일반조합원은 물가의 놉고나즘을 헤아리지 안코 조합에서 사게될것이다 이가티 되는날이면 신상상민은 몰락될수밧게업스니 우리는 전날 소비조합과 현재의 정평구매조합을그실례로본다 현재 신상의물가는 조절되여잇서서 전조선적으로 싸다는 평을듯고 잇는이만큼 현상유지가 곤난하다 구매조합도 이이상은 더싸게 팔수업슬터인즉 소비자에게 리로울것이업고 다만 상계(商界)를 교란할따름이다 우리들은 구입방법을 연구하야 전체적으로 물가를 조절하며 결의조항을 실행하야 초지를 관철할터이다

購買組合理事 韓學源氏談

한말로 하자면 구매조합은 중간리익을 주지말자는것이다 비료와 마추속은 면과 금융조합에서 구입하여다 농민들에게 배급하엿스나 일용품은 그러치못하야 이번구매조합을 창립한것이다 상공련합회의 결의에 대하야는 그대책을 강구한일이업다 일반소비대중이 각성하고잇스니 그대책의 필요를 늣기지 안으면 온건착실히 일해갈뿐이다 운운

普專紀念事業에 一金五千圓醵出
永登浦有志들의熱誠

【永登浦】조선인교육긔관의 최고학부로서 장래대학으로 승격하려는 계획이잇는 보성전문학교(普成專門學校)창립삼십주년긔렴사업으로 도서관건축 서적의구입 대강당건축 체육관건축등 삼십만원의 대사업계획을 세워가지고 수년전부터 맹렬한활동을 계속하여오든 동교관계자들은 지난십일영등포(永登浦)에출장하야 지방유지를력방하고 긔부금모집 취지를설명한바 약두시간동안에 아래와가티 오천원의 긔부승낙을밧고 대만족히 도라갓다는데 금번에 동사업자금으로 긔부를쾌락한제씨는 그재산의 실력으로보아 그다지 넉넉한처지가 되지못함에도 불구하고 그와가티 최고의 성의를 피력한것이라고 일반사회에서는 감격하고잇다한다

一千五百圓李昌鉉 千圓南廷彩 五百圓式 白寬永 崔俊永 金周演 柳鴻 三百圓金泰樂 二百圓 林承喆 合計五千圓

麗水邑內에小火

지난구일 오전네시반경려수읍내 동정(東町)대주잡화상점(大住雜貨商店)의목욕장(沐浴場)에서 불이나서 동상점일동일오든 전소되고 이웃집인 종명옥음식점(鐘鳴屋飲食店)일동이 반소되고 동다섯시반경에진화되엿다는데 피해액은 약삼천원에 달한다고한다

千餘圓價値土地를 普校基地로提供
長興郡鈴木深川兩氏美學

【長興】장흥보교는 긔지가협착하고 건물이 부패하야 이축하기로 결정 하엿는데 영목수차(鈴木壽次)씨는 시가 오백오십여원의토지와 심정갑길랑(深井甲吉郞)씨는 시가 오백여원의토지를 학교긔지로 제공하엿슴으로 일반 인사의 칭송이 자자하다고한다

地方人事

▲金永培氏 (元麗川郡守)今般義州郡守榮轉就任人事次 本報義州支局來訪

▲崔斗煥氏 (辯護士)今番大邱로移轉、人事次本報晉州支局來訪

地方論壇
金泉金陵學院經營難을보고

金泉支局 一記者

金泉의 金陵學院이란 우리의 唯一한 私立學校로서의 無産兒童教育機關이다 教育饑饉에 呻吟하는 許多한兒童이 배우겟다고 몰리어들어嚴冬의 螢雪이方急한 이때에襤褸한 동저고리바람으로 손을 혹、혹、불어가며 工夫하는것을 우리는目睹할수잇는것이다。

子弟를 教育시키자! 이것은오즉 富裕한 階級에서만 부르짓는것이 아니고 暗黑街의 細民들도 一層 切實하게 부르짓는바이여서 教育의義務는 한가지로 가저야 한다는意味에서 呐喊과 한가지 設立된것이다

이제 吾人은 金陵學院의 窮苦를드러 金泉社會에 呼訴하는者어니와 이學院이야 말로 今日의 經營者 高德煥氏가 誠實一貫으로 誠心竭力하야 繼續하야 끄러나오게되든바 即今에는 社會의 援助를 苦待할뿐에 이르게 되얏다

이金陵學院을 이룸에 感激할 美談이잇고 오날까지 그成長하야 나려옴에 눈물로 對할經營者들의 苦衷이 넘어도 만엇다 그만콤過去十餘年間 이學院의 門을두다리고 나간者 數千에 이를진대 學校經營難을 부르짓는 이朝鮮社會에서 可히 어떠한波瀾曲折을 겪것쓰리라는것은 미루워 明若觀火의 일이다 하물며 無産兒童의 教育機關으로서이라 非但 經營者들의 苦心뿐아니라 全金泉人士의 힘자라는대로 物心兩方으로 힘을 傾注하야 金泉社會의 唯一한私立機關으로서 役割을 다하도록한것을 녁녁히 活證하는바이다

그러나 지금은 幾十名에넘지 아니한 維持會員도 力微氣盡하야 첫재 兒童收容에 크게 狹搾을 늣긴지 오래이면서도 (이學院의 擴充의 緊急事 이면서도) 何等의計畫이 只今까지 업는것으로보아 將來가 憂慮된다고 아니할수업다

이는吾等의理論이 아니고 저어도 오늘날 우리는 勿論何事하고 計畫的 適進이아니고는 教育朝鮮의 建設을 꾀할수업다는것이기 때문이다

今日의 經營者 諸氏가나아가 이學院을 社會的으로 擴充하기를꾀할진대 金泉社會는 맛당히 深甚한 敬意를 一層表할뿐아니라 今日 朝鮮教育問題에 關心하고 잇는者의 視線이 集中되여 잇고 無産兒童 教育事業에 崔松雪堂女史가튼 人物이 잇서서 마음을 펴수고 잇는지도 모르는바이다

모름즉이 이때 奮起하야大金陵學院을 建設토록 거듭꾀하라 우리는 이때우리子弟의 教育均衡의理想을 達할 完全한學園을 가지기를 提唱하고 提唱하는바이다

鮮産代表銘酒
櫻正吉
愛飲家優待
一升瓶詰
一本毎ニ御家庭調度品トシテ恰好ノ台付美盃二組進呈
◎特賣區域(大田以北)
京城 山邑酒造株式會社

金銀白金 (福)
東京市下谷區練塀町
株式會社 石福商店
電話下谷(83) 〇九五九番 〇九九二番 〇二八五番 〇〇八八番
振替東京六八八番
受信略號(トケウイシフク)
出張所 平壤府旭町

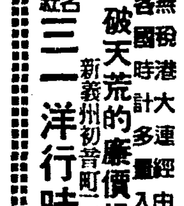

無税港大連經由
各國時計多量入荷
破天荒的廉價提供
新義州初音町一番地
合名會社 三一洋行時計部
商報進呈

青春美・化粧水
仁丹の麗泉
살결이 生氣를띈다
活性! 若性! 艶性!
굉장한이 一滴의 化粧力이올시다
藥用麗泉은 따로잇다
・30錢50錢・

연지·백분업서도 아름다운·頭髮은
女性만이가질수잇는 굉장한 魅力입니다
金鶴香油
금학향유
株式會社 野村商店

十二月十一日부터晝間二回開映 夜間演劇號公演
正午十二時부터六時 夜七時開幕
晝間映畫料金 階下二十錢 階上十錢均一
와나와스트、나쇼날超特作全發聲 日本版
監督로이드、베-콘 主演 죠-이-부라운 ブラウン
野球虎の卷
萬人의가삼을서늘케한決鬪의覇王
松竹키네마社超特作와온드版
憧憬(あこがれ)
藝術의가을에보내는蒲田의五所平之助監督畢生의傑作映畫
◉演劇號二日間으로今年度最後의告別을告하는特別公演
文藝部提供
青春의讚歌를노래하는눈물겨운人生의悲劇編
青春아짓검드나 全一幕
申鄕午作
사나히의敵 全一幕三場
松竹社에서映畫化하야百萬人의눈물을쾌하얏든大傑作活劇
前來의兼聞을攷演하며新興을期한이것저것섭데노는兼聞
雜攻卒倒大喜劇 女子의世界
仁寺洞 電話光三八六
朝鮮劇場

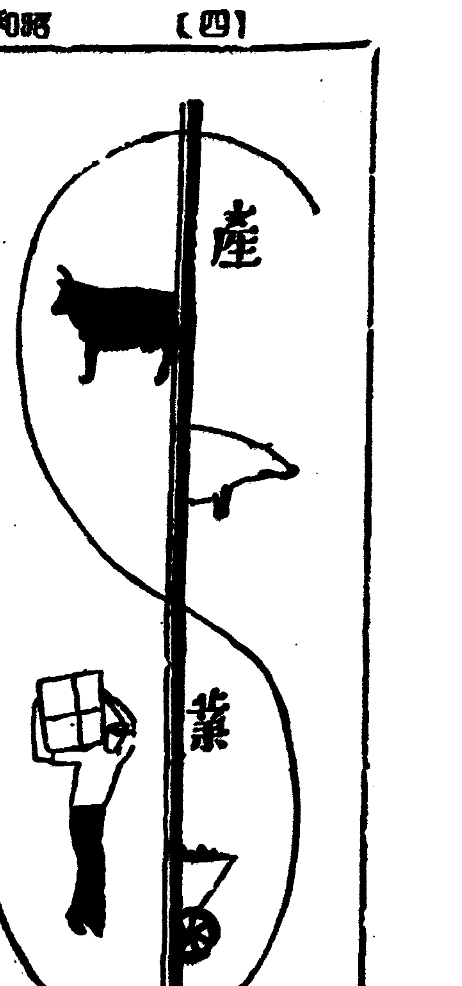

成長이迅速한 濶葉樹植栽奬勵
肥料、薪炭等으로使用하는外에 救窮食料로도頗好適

總督府農林局에서는 植林政策의 하나로 今後濶葉樹의 積極獎勵를 實施하리라는바 元來濶葉樹는 針葉樹에比하야 成長이빠를뿐만아니라 自給肥料의 原料로 薪炭으로 또그열매는 農家의救窮食料로 有望하다고한다

그리하야 慶北가튼데서는 벌서 그의 열매 團栗(도토리)를 粉末精製하야 農家의 食料로 使用하며 이를 農家의 副業으로 商品化까지될 可能性이 잇스며 이濶葉樹는 더욱히 旱魃의해에는 結實이 特히 만허서 農家의 食糧不足을 補充하기에 適當하다한다。

그리고 從來 團栗은 떫어서 實際食料로 使用하기에 困難하엿스나 最近은 그떫은맛을 除去하는 精製法이 發明되야 食料의 價値로 充分히 發揮하는 터이라한다。

桑苗不足으로 朝鮮產移出
蠶繭景氣의一反映

最近 繭價好勢의 따라 日本內地 各縣의 桑苗가 크게 不足하야 이것을 補充하기 爲하야 朝鮮產桑苗가 日本內地로 移送되고 잇서 釜山稅關의 植物檢査所에서는 殺到하는 桑苗檢査에 奔忙中인바 此中 京畿道安養產桑苗十萬本은 無檢査대로 移出한 結果 下關稅關에서 病害虫이 附着하엿다는 理由로 釜山으로 返送된 事實도 잇다 元來 移出植物은 希望檢査인만큼 無檢査로 移出하엿다가 返送되는날에는 荷主의 損害임으로 檢査를 밧는것이 조타고 한다

神谷農場에서 製糖會社計畫

最近 如左한計畫이 北朝鮮에의 計畫되고잇다 이는 總督府關係에의 入報인데 京城에本據를가진 神谷農場主 神谷宗八、渡邊直助、山下實武氏 等이 中心이되어 製糖會社를計畫하야 咸北三長及 三社面에서 第一次的으로 十個年에 二萬一千三百九十六町步를 開墾하고다시 次期十個年에 三萬五千町步를 栽培식히려는것으로 初年度의 計畫으로 一千円、六千町步의 開發을 計畫하고잇다

農林、殖產關係에는 格別한 入報는 업스나 神谷農場은 北朝鮮開拓開放地의 利用希望者의 一員으로 相當히 研究的計畫을 進行하고잇는듯하다

高地帶의 피ー트栽培는 有望視되어 現在曹大堡北朝鮮 農試에서도 研究中인데 高地帶는褐斑病의 發生이업서 平南의失敗의 前轍을밟을 念慮가업다는바

慶南서大規模로 畦畔植桑을獎勵
收葉量이顯著히增加

慶尙南道는 農家一戶當 耕地面積이 田三段三分 畓六段一分바게 되지안어 蠶業獎勵는 植桑에 最大困難을 늣기고잇슴으로 昭和七年以來 畦畔植桑을 開始하야 一個年 千町步에 相當한 植桑을하야 今年부터 收葉量이 激增한때문에 最近 四五年間에 慶尙南道는 急激히 增加한것이 確實하다 畦畔植桑은 渡邊知事가 全北時代에 失敗한 歷史가 잇는바 慶南의 畦畔植桑은 秩序와 規模에잇서서 다른比類가 업슬만치 改良한 成績이다 이와가치 畦畔植桑이 普遍化하면 非常한 効果가 잇다고한다

朝鮮產原木二割 滿洲輸出을許可
數量十六萬尺締豫想

木材의 對滿輸出問題는 朝鮮內 木材自給量 製材業保護의 見地에서 原木輸出이 禁止되야 一兩年來 日滿間의 懸案이되어잇든바 營林署에서는 奧地 原木業者 朝鮮側의 立場을 考慮하야 十一年度의 原木拂下에 對하야는 總量의 二割을 對滿輸出原木으로 輸出을 認可하기로 業定하엿다 그러고 右輸出은 原木拂下時부터 輸出用이라는것을 明記하고 그 中途의 變更을不認하기로되엇다。

大體明年度는 八十萬尺締의出荷流伐이 豫想됨으로 約十六萬尺締가 輸出되리라한다

昭和肥料에서 三陟에土地買收

昭和肥料森矗昶氏는 三陟에 工業用地三十萬坪을 買收하얏는바 右는 朝鮮電力會社의 餘剩電力을 利用하야 石灰窒素 其他의 化學肥料製造工場을 設置키爲함이다

今年一年間의 重要經濟日誌

▲一月

八日 △舊臘三十一日決定한 昭和十年度의 石油業法에 依한 配當은 如左하다。單位키로릿돌、機械油二萬二千、重油七萬、揮發油六萬二千、燈油四萬、輕油三萬九千

△總督府豫算은 閣議에서 二億八千八百三十四萬八千餘圓을 正式決定

九日 ▲遞信局에서는 北朝鮮新潟航路에 對하야 十年度부터 補助를 決定、優秀船을 使用하야 年三十回以上의 航海를 하게한다고

▲鎭南浦港碎氷船은 遣船키로 決定

十日 △北朝鮮製綜化學工業會社(二千萬圓)設立決定、同社는北朝鮮地方의 木材資源을 利用하야 펄프製造를 目的하고 王子製紙를 中心으로 日本內地朝鮮의資本을 吸合한다고

▲朝鮮保險業令은 審議室에 廻附되어 近近發令되리라고

十一日 ▲朝銀地金買上을 一匁十一圓五十一錢으로 引上

▲北朝鮮鐵道管理局에서는 北滿特產品의 混合保管制度를 實施

▲鐵道局에서는 貨物受託時間午後四時를 改하야 夜間도受託하야 夜間發送作業을 實施할 計畫을發表

▲朝鮮窒素肥料會社는 擔保附新規社債發行決定(發行高一千五百萬圓、利率年四分五厘、期限二十年、据置八個年、拂込期日二月十一日)

十五日 ▲米穀對策調查特別委員會는 小委員會案을 可決、過剩米統制數量은 日本內地三·五 臺灣二·一 朝鮮四·四

十六日 ▲朝鮮米擁護期成會에서는 米調總會에서 可決되려는 過剩米統制數量比例에反對 日本內地五、朝鮮五의 比例를固持하고 此旨 關係方面에 運動開始

▲總督府에서는 金融組合及產業組合의 統制를 爲하야 兩組合下에 產業稧(小產業法人)를 만들기로 方針決定

▲遞信局에서는 電氣料金改訂에 際하야서는 工業振興에鑑하야 動力料金의 引下와 豊富한 供給에 重點을 置하기로決定

十七日 ▲一月分의 鰮油는 三菱과의 隨意契約에잇서 二圓二十錢으로決定、前月보다四十二錢高

▲專賣局의 第二期鹽田擴張計畫發表 昭和十年부터 十四年까지의 五個年計畫으로 千百町步 二百二十萬圓의 計上

十八日 ▲昭和九年度養蠶狀況農林局으로부터發表 養蠶戶數는 春蠶八十三萬九千餘戶 夏秋蠶五十五萬八千餘戶 前年에比하야 春蠶二萬七千餘戶(三分四厘)增加 夏秋蠶二萬餘戶(三分五厘)減少 掃立數는 春蠶六十六萬枚(一萬五千餘枚二分四厘增) 夏秋蠶四十萬餘枚(六萬三千餘枚 一割三分八厘減)、計百八萬餘枚(四萬八千餘枚四分三厘減)、產繭高는 春繭二千五百八十七萬二千餘瓩(一割六分六厘增) 夏秋繭七百十萬六千餘瓩(一分七厘減)

▲預金部에서는 朝鮮水利組合에 債務整理資金으로 四千五百萬圓을 融資키로 決定

十九日 ▲朝銀法을改正하야 發券稅引下案으로 今議會에上提

廿一日 ▲米調의 過剩米統制數量問題에 關하야 朝鮮穀物協會聯合會에서는 委員二十名을 東上식히여 이反對運動에着手

▲新義州多獅島間의 私設鐵道敷設은 十九日認可

廿四日 ▲農林局에서는 不良水利組合對策成立 十年度以降實施

▲朝鮮水產會總會開催

廿五日 ▲朝鮮菓子業組合聯合會는 糖價抑制를 總督府에 陳情

▲朝鮮殖產銀行은 殖產債券發行條件決定(發行額千五百萬圓) 利率年四分三厘 期限昭和十三年以降十一個年 拂込期日二月十五日)

▲二月

一日 △九年度朝鮮米生產費는 二十三圓七錢으로 發表

▲京城中小商工業振興調查委員會組織

▲東拓에서는 滿洲國海林材를 今年度는 四十萬石搬材할準備完了

▲日本製粉에서는 仁川工場을 設立하기로 決定하얏다는報가 잇서 敷地는 月尾島前埋立地 四千坪 能力一千바ー렐 今秋부터 操業한다

▲朝鮮水產製品檢查協議會의 諮問事項은 現行等級制의 適否 새로 等級檢查를 要하는製品의 種類 地方廳과의 聯絡協調法 協議事項으로서는 檢查標準品의 查定 魚油幾滓移出의 可否、鯖水煮罐詰의重量規定改正等

二日 △朝鮮內 九年度의關稅收入은 輸入稅七百九十六萬六千餘圓으로 對前年比百九十六萬七千餘圓增 ▲移入稅는 五百四十七萬九千餘圓增 ▲總督府 殖產局水產課에서는 漁村更生協議會開催

四日 ▲九年產棉花共販은 實棉 五千三百萬斤、對前年比六百萬斤增。

五日 ▲朝鮮無煙炭組合의 十年度出炭協定成立 日本內地移出五十五萬噸 朝鮮內三十二萬二千噸、計八十七萬二千噸이고 此外海軍燃料廠에는 十五萬噸의 協定

▲朝鮮利息制限令改正案法制局으로 廻附

▲昭和九年中 朝鮮無煙炭移出은 五十五萬九千餘噸으로 豫定보다 六萬噸減、그中組合取扱四十八萬四千餘噸

八日 △仁川의 乾海老輸出統制實施內定의報가잇다

九日 △九年度 朝鮮米 實收高 農林局으로부터 發表、千六百七十一萬七千餘石、對前年比百四十七萬五千餘石減

十二日 △總督府는 十年度 朝米正租長期貯藏의 必要가업기 때문에 同貯藏獎勵補助金의 新規豫算計上을 中止키로 決定

十三日 △朝鮮簡易生保積立資金 十年度及九年度第四回貸付內定 十年度分二百八十五萬四千餘圓 九年度第四回二十五萬二千餘圓

△朝鮮工業組合令審議室에 廻附、全文百三十條、施行規則三十五條로된다고

十四日 日本電力聯盟에서는 資本金二千五百萬圓으로 水火三十三萬키로를 發電하야 南朝鮮一帶에 供給하려하고 第一期事業으로 江原道寧越에 火力發電을 한다는 報가잇다

十九日 △東拓의 朝鮮內投資는 九年末에 定期二千二百八十七萬、年賦七千八百四十一萬圓、水組二千三百九十七萬圓、關係會社二千二百四十二萬圓、計一億三千七百六十六萬圓으로 對前年比二百九萬圓의增加

二十日 △仁川商工會議所에서는 仁川、水原間의 鐵道計畫의 報가잇다

廿一日 △十年度에 南朝鮮鐵道에 延長한다는 報가잇다

△朝鮮郵船의 優秀船을 臺灣에 買收內定

△日本罐詰業大會를 七月頃 朝鮮에 開催決定

△朝鮮의 九年度 作蠶產額은 三百十六萬一千顆로 農林局으로부터 發表

△京南鐵道社債借換決定、發行額二百萬圓、利率年四分五厘 期限据置五年、發行日四月中

廿二日 △農林局에 米穀部創設內定

廿五日 △四十個年乃至五十個年計畫으로 不良水利組合更生案成立의 報가잇다

廿七日 △鐵道局의 歲暮드리 十萬袋納入配當率은 小野田八割、締合會二割로 內定

鰮油肥統制問題 現狀維持論有力
改訂期압두고議論紛紛

鰮油肥統制는 明年三月의 改訂期를 압두고 朝鮮內는勿論 日本內地問屋側에서도 果然 猛烈한 改訂要望이 잇스나 總督府部內에서는 現制維持論이 매우 有力化한다 即 特히 問題가될 粕統制에는

一、入札共販制度採用

二、二分 乃至三分에 依한 委託制

三、現行一手委託制

의三論이 잇스나 第一에對하야는 魚肥增產의趨勢로 新販路開拓共他에 遺憾의點이 적지안코 그點은 魚油와 事情이 달느다 다음에 三菱의 一手委託에 關東關西、朝鮮等의 販路細分에는 이亦問題가잇서서 結局現行의 一手委託販賣制가妥當하다는말이잇다 그러나 이것은

一、引受者는 밧듯이 三菱이라고限定치안흘일

二、現行二分五厘의 手數料는高率에失하는일

等의所見이잇다 一面油에對하야 共販制維持로 保留量問題에對하야 合油의特權을 朝鮮內製造會社에 均霑케할이 조타고 말한다 이것이現在 總督府內의 穩健한 改正意見이다

平南의高嶺土 移出增加의一途
今年度에이미一萬四千餘噸

平南道에서今年度에日本內地로 移出한 高嶺土는 一萬四千五百十三噸으로 昨年의 一萬三千百九十二噸에 比하면 一千三百二十一噸의 增加이다 그러고 이것의 移出地는 主로 岡山縣으로서 耐火煉瓦의 原料로 供給되는데 今後 漸次 增加할 趨勢를 보이고잇다 한다

鰮魚豐漁로 空罐需要激增
組合에서自給策講究

咸南油肥組合에서는 今年에 未曾有의 鰮魚豐漁로 空罐의 需要가 激增함에따러 從來에 平均罐하나에 二十七、八錢하든것이 需要最盛期에는 五十二三錢으로부터 六十錢으로 暴騰하고도 全部需應치못하고잇는 現狀에 鑑하야 業者의 利益擁護와 需給圓滑을 圖謀하는同時에 規格도 統一하려고 目下이것의 自給策을 研究中이다

拓牛託檀育成獎勵會

【扶餘】去十一月二十九日 午前十時 扶餘市場에서 扶餘郡農會主催로 第二回東拓牛託檀育成獎勵會及 功勞者表彰式을 擧行한바 當日集會한 人員은 實로九百餘名에 達한 大盛況이엇스며 育成獎勵會長 元郡守의 司會로 開會하고 審査長 道伊藤技師의 審査로 左와如한 授賞者가 잇섯고 니어表彰이잇스며 伊藤技師 地鄭國技師 東拓大田支店長 出席郡守主任의 祝辭가잇슨후午後二時頃에 閉會하엿다한다

一、牛頭數二百六十八頭

一、價格一萬六百五十三圓

一、授賞者等級 一等五人 二等十二人 三等三十三人

一、表彰者 籟岩面技手 尹相鎬 扶餘面技手 南宮熙 南星曾校長 龜井秀壽 共同養蠶協指導員 金在德

一、牛豚賣買仲介人 金東根 金鍾順

一、表彰賞品 銀盃各一個

歲末의京城市況 一般的으로好調

○○○○○○○○○○○○○○○○○○○○○○○○○○

今年은 財界好況으로 因하야 商工業界는 非常한 躍進을 보이고잇는바 貿易界도 好調를 示하고잇스며 一般商界도 今年은 大體로 一、二割가량 昂騰되엇는데 그實行도 增加될 豫想으로 年末을 압두고 一般市況은 좃쏫活況을 呈하고잇다。

▲穀類＝前年보다 大體에잇서 指數上으로 二〇、四四가량의昂騰을 示하고 實行도 一般的으로 良好。

▲調味料＝年末의 膳物用으로 賣出이 增加되야 前年보다 一二割增 價格指數에잇서 二、〇七昂貴。

▲飲料品＝指數는 前年보다 三九의高騰 賣買狀態는 昨年程度이나 年末을 機會로 增加豫想。

其他 食料品에 잇서서는四、六八昂貴。

▲燃料品＝前年보다 價格指數三、七七昂騰 一般으로 實行이 美지못한 狀態이나 近日好轉으로因하야 漸次活況을呈할豫想。

▲衣服品＝原料가 外서 前年보다 指數 九、一六低下나 一般需要는 昨年보다 二、三割增加

▲建築材料＝伊에約五割로 一時高騰가 高騰되어잇스나 冬期의不需要에 드러오면서 價格指數前年보다 六、〇〇가량低下。

其他雜品은 一、三四가량昂騰이것을 小賣物價로보면 穀類 鹽料品은 賣買되어잇는데 調味料飲料 其他食料品 衣料品 薪炭材料等은 多少低下되어잇다。

東滿踏查記 ②
移民奬勵보다도 原住民을살리라

間島支局 一記者

當局移民政策에 對하야 氏의 意見을 무른즉 現在이곳에 살고잇는 사람이 살수업는데 못사는곳에 올녀고 할사람이 업슬것이니 數千萬圓의 巨額을 들여 移民을 奬勵하기 보담은 차라리 이곳에 사는사람에게 土地와 땅을 주어서 生活의 安定을 保障하는것이 良策이라는것을 말한다 氏는 연달아 間島는 朝鮮人의 問題인데 朝鮮人의 事情을 잘아는 朝鮮人官吏가 만히 잇서서 朝鮮人의生路에 도움이 되어야겟는데 事實은 그러치안코니 유감이며 實際農民과 接觸하는 下級官吏가 活動할만한 適當한 報酬를 밧어야겟는데 農民과 何等接觸이 적은高官에는 偏重되어 잇스니 자미가적다는것이다 民族的差別機關와 人物本位를 主張하는氏의말을 마즈막으로듯고 이곳宗敎界의 巨頭格인 海星學校長具際根(獨逸人)氏를 찾기로 하엿다

間島의社會와 氏의 著書

오늘아츰도 零下三十度平均溫度二十四度의 酷寒이다 午後에 海星學校長具際根氏를 차즈니 當年五十一歲의 老人이나 떡얼은 朝鮮에 昨年보담은 元氣旺盛해보엿다 카톨릭敎의 使命을 띄고十年동안 朝鮮에서 布敎에 努力하다가 間島에 와서도 가톨릭을 한지 於滿十五年동안이나된다는바 氏는 神父의 職務를가진宣敎師라기보담 學者요 敎育家엿다 그는 朝鮮에 온지 二年만에 著述에 着手하야 約十五年동안 布敎 敎育의餘暇를어더 滿鮮辭典(上下卷 合七百頁)과 獨德字典(全十卷)과 紫經要訴等 著述을하엿다는데 東洋사람이아닌 白人으로서 漢文과朝鮮語와 獨語의 三國語로된 彪大한著述을 본우리는 저절로 머리가 숙어진다 前記漢鮮辭典과 그의目錄인 要覽德鮮字典의 出版에關한 氏의意見을 물으즉 現今의 朝鮮語는 日本語와 混合된 新語가 만케되엇스므로 다시 만든 校正을 加하야 出版하고저하나 出版費가 問題라고한다 카톨릭敎의 現狀을 들으니 敎徒一萬二千 敎會經營의 普通學校가 間島各地 九個所 生徒二千餘이며 明春에는 延吉에 中學을 新設하리라는데 모다 氏의 管下에 잇다고하며 海成校副校長氏를 同伴시켜 修道院으로 引導한다 三層으로된 獨逸式建物인데 들어서자 仙境에 온 늣김이잇다 이修道院에는 現實을 떠난修女들이 修士와 居所를 달니하고 아지못할未知의 꿈을꾸고잇다한다 敎會의所營되는 物品은大部分 自作自給인데 修道院의 周圍에는 鐵工場 木工場 이곳에 오죽하나인 輪轉機를 둘니고잇는 印刷所等 各種工業所가 잇스며 그것은 完全히 非營利的으로 使用된다는바 그들은所謂 宗敎的인 大部分 自給工場에서 産業한것이라고한다 間島社會에 그들이 天主國을 建設하고 잇든데는 이곳사람조차 몰을만큼 미미하엿다 어떠한存在를 莫論하고 그것의 物質的根據가 잇는것은 否定할수업는것이다 그物的基礎가 存續하는 동안은 그들의 꿈도 理想도繼續할것이다 그들이 信仰하고信仰하는 對象이 올코 그른것은그만두고 하더라도 信仰하는그대로 가진 困境과 싸워가면서 物質文明의 本源地를 버리고 비랍차고 눈나리는 荒漠地이땅에와서 布敎를 爲한敎育事業과 研究에 餘念이 업는데는 凡然히 灌仰할수업스며 隱然한 가운데에서 가르킴을 늣기엿다

使用할터이다

咸鏡北道의苗木 內外各地에躍進
特히滿洲로輸出有望

咸北道의 樹苗는 滿洲國을 비롯하야 道外各地에 相當한 輸移出을 보아고잇는터인데 最近道當局에서 行한 樹苗의 生產檢査結果를 보면 成苗一千百八十五萬株、幼苗二千九百九十三萬株로 樹種別에잇서서는 落葉松이 斷然 首位로 成苗一千萬株 幼苗二百七十萬株에 達하고잇다

그러고 道內需要는 ▲補助造林二百萬株 ▲貸付林野造林二百萬株 ▲東滿拓光部五十萬株 ▲道有林其他一般造林七十七萬株 計五百二十五萬株로 殘餘五百萬株는 全部道外輸移出에 充當되고잇는 그中 滿洲國에 四百萬株 他道에 百萬株에 達하고잇다 그런데 滿洲國의 輸出地는 ▲滿洲國政府實業部 百五十萬株 ▲同鐵路總局百五十萬株 ▲民間會社(津山達行)百萬株로 滿洲國의 治安工作進行에 따러造林地區가 더욱 擴大될것이다 그國內情勢로보아 압호로數年間은 自給的 養苗까지는 할수업슬터임으로 咸北道內의 樹苗는 압호로도 相當한 輸出을 보게될것이라한다

그러고 幼苗의需要는 床替用으로 一千二百七十萬株 造林用四百萬株 他道의床替用으로 五百萬株라는 數字를보이고잇다 그런데 이에特記할만한것은 日本의落葉松主產地로 自他가認定하고잇는 北海道로부터 咸北道에 幼苗五十萬株의 注文이來到하엿다는事實이다 그러나咸北道의 今年現狀으로서는 到底히이에應할수가업서 朝鮮內國有林(營林署關係)用二百萬株와가티 供給不能에 빠저잇다

▲赤松七十三萬株 ▲朝鮮松二十七萬株 ▲滿洲黑松 十二萬株 ▲栗十二萬株 ▲櫟十萬株 ▲楡十一萬株 ▲아까시아十四萬株 等으로 이것은 全部道內造林에

日窒一割增配

日本窒素會社에서는 明年一月이 創立三十週年에 該當함으로 傍系會社長 津江水電 第一期發電工事가 完了함을 機會로 明年上半期부터 株主配當을 年二分增配하야 年一割로할을 決定하엿다고

江原道의土質 人蔘栽培에適當
栽培面積逐年增加

江原道의 藥用人蔘栽培는 襄陽郡下에서 天然產人蔘의 種子를 播種한데비롯하야 그歷史는 悠久하나 아즉 他道에까지 그것의 聲價를 發揚하지못하고잇는 터인데 道에서는 數年來로 이것의 栽培를 銳意奬勵한 結果 栽培面積도 逐年增加하고잇는바 本道各郡의 土質은 人蔘栽培에 適하고 그品質도 良好해서 他道產에 조곰도 지지안는바잇다 그러고 本道以南은 慶北豐基의 人蔘과 以北은 開城人蔘을 栽培하고잇스며 現在栽培狀況은다음과갓다

▲栽培員五三 ▲同里數一二七 ▲面積一一九、一三五坪 ▲同

朝鮮의女工은 勤勉하고能率的
東洋紡績에서實狀을調査

朝鮮內의 纖維工業의 圓滑한 女工의 供給은 一研究題目으로되어잇는바 東洋紡績의 本社人事課長進藤育次郞氏、伊藤氏等은 同問題에 對하야 調査키 爲하야 渡來하야同社仁川工場 及 專賣局 其他官營工場等의 詳細한 調査를 遂하얏는바 右에 依하면 朝鮮內의 女工은

一、能率의 點에잇서는 日本의 女工에 比하야 遜色이업서 勤勉하고 能率的이다

二、그러나 供給의 點으로는 女工의 移動이 만허 此點頗煩거리나 專賣局의 例에 依하면 企業을 理解만하면相當히 安定性이 잇는것도確認되엇다

三、敎育이업는 女工의 訓練은 最大의難關으로 衛生、生理觀念의 涵養에는 相當히 廣心할必要가잇다는等인듯한데 總督府殖產局도 此等의 諸點에 對하야 九日午後訪問하야 協議하는바잇섯다

人數三〇八人이다

奉天公太堡에서 叺傳習會를開催

【奉天】奉天居留民會에서는 農閑期에잇는 農民들의 副業을奬勵하기위하야 朝鮮에서技手一名을 새로히 초빙하여다 방금 民會所에서 叺傳習會를 開催中이라하며 第一期로 公太堡에서 叺傳習會를 開催하리라는데 時日 場所 講師는 아래와 갓다 한다

一、時日 十二月廿五日부터 廿八日까지

一、場所 公太堡普通學校

一、講師 奉天居留民會 柳技手 奉天日本領事館 朝鮮課 永見技手 奉天居留民會 副理事 曹元煥氏 新京聯合會 赤峰技手

慶南東海岸의 青漁最盛期
一日漁獲百六十萬尾

慶南道의 東南海岸一帶는 目下 青魚漁業의 最盛期를 當하야 各漁船은 大活動中인바 지난 五日에 出漁船으로부터 하로에 約百六十萬尾의 漁獲을 하엿다는 消息이 到着하엿다고한다

元山近海明太 稀有의大豐

元山近海의 明太魚는 자못活況을呈하야 咸南新浦로부터 江原道日安附近에 이르기까지 一般一日의 水揚高 三千駄乃至四千駄 最高는 五十駄에 達한다 그러고 低價은 三千圓乃至三千六百圓으로 寒流의 襲來로 因하야 明太의 本格的漁撈가 開始되는 터이다

公州郡棉花生產高 一百二十萬斤突破

【公州】忠南 公州郡內 今年度棉花栽培에는 多幸히 氣候順調로 當郡內 棉花栽培戶數 四千八百戶의 生產總數量이 一百二十萬斤을 突破하야 價格으로 換算하여보면 每斤 十八錢으로 合計金이 二十一萬六千圓에 達하야 每戶當 四十五圓의 收入이 잇섯다 그런데 前年度 五十萬斤에 比하면 七十六萬斤 增產의 七萬五千圓의 增額을 보게되야 郡內各共同販賣는 今月初旬에 終了하려든것이 來二十日까지 延期하엿다 한다

叺需要增으로 大增產豫想
價格은他에比하야不利하야 生產者側의不平藉藉

인푸레景氣는 依然 繼續되야 그는 農村副業에도 적지안케 好影響을 지고잇다。

朝鮮에잇서 農村의 重要副業의 하나인 叺의需要는 엄청나게 增加를보아 農家에서 繳製할겨를이업서 供給不足을 告하고잇다。舊年度 千二百萬枚에 對하야 新年度는 千五百萬枚가량으로 三百萬枚의增產을 보리라하며 用叺도 舊年度 四千萬枚에對하야 一、二割增加를 볼 豫想이라한다。

그러나 이것을 價格에잇서서 보면 昨年一枚十五錢平均에 比하야 今年은 十七錢平均이어서 肥料代三割 米 四、五割高에比較하면 叺은 겨우 一割二、三分밧게는 올르지안엇슴으로 生產者側의 不平이 만타고 한다

銀魚養殖의 範圍를擴大
、各地의水質을檢查

最近 銀魚의 賞味者가 漸次增加함에 따러 이것의 養殖을目標로 殖產局水產課에서는 鎭海에잇는 淡水魚養殖場과 連絡을取하야 各地河川의 水質檢査及調査를 한후에 放流養殖에 努力한 結果 그成績이 慶南의密陽을 비롯하야 各地河川이 모다 優秀하여 今年은나시 漢江과 全州川에 養殖試驗을 行하고잇는바 明年에는 다시養殖區域을 擴大하려고 計畫中인데벌서 全南에서는 耽津江產銀魚에 一千四十六萬粒을 採卵人工孵化하야 稚魚六百三十二萬尾를 放流하엿고 압호로 黃海、忠北地方에도 試驗養殖의 範圍를擴大할 計畫이다

鑛業權設定・移動

◇共同鑛業代表者改定

登錄番號	鑛區所在地	登錄月日	事項
九六四五	京畿楊州郡和道面 加平郡外西面梧平 郡西宗面	十一月十八日	代表者를宋千奉으로 改定함
三七〇二	全南高興郡高興面	同	代表者를 本間保治로改定함
九二二八	咸南文川郡雲林面	同廿一日	代表者를 松田源三郎으로改定함
一〇六〇九	同	同	同

◇鑛業權消滅

登錄番號	鑛區所在地	登錄月日	事項
九三八三	京畿利川郡麻長面	十一月十六日	廢業
一〇八五〇	京畿加平郡南面、外西面	同十九日	廢棄
八七七〇	全北任實郡靑雄面	同	分割에因함
九七五四	忠南論山郡豆磨面	同	同
九八三〇	江原旌善郡旌善面	同二十日	同
一〇二一〇	黃海延白郡金山面 花城面、鳳北面	同廿一日	同
九六六九	忠北永同郡黃澗面	同廿二日	取消
一〇九二三	全南寶城郡鷹洞面	同廿九日	同
九七八五	慶南山淸郡新等面	同	同
一〇二三九	同新等面、新安面	同	同
八〇〇〇	咸北會寧郡昌斗面 鳳儀面	同	同
八〇九四	同 會寧郡富寧面		同

副業產品時勢週報 (朝鮮副業協會調査)

京城 十二月十一日

◇菜蔬類

品名	單位	價格
고구마	一貫	[illegible]
토란	同	[illegible]
馬鈴薯 白	同	[illegible]
人蔘	一貫	[illegible]
蓮根	同	[illegible]
生薑 大	同	[illegible]
同 小	同	[illegible]
수박	同	[illegible]
中國胡瓜	百個	[illegible]
茄子	同	[illegible]
일년감	一貫	[illegible]
시금치	同	[illegible]
쑥갓	同	[illegible]
南瓜	本箱	[illegible]
玉葱	三貫	[illegible]
靑葱	一貫	[illegible]
미나리	一把	[illegible]
마늘	百個	[illegible]
松茸	一貫	[illegible]

◇果實類

品名	單位	價格
苹果 國光	四貫	[illegible]
同 紅玉	同	[illegible]
同 倭錦	同	[illegible]
梨 早生赤	三貫五	[illegible]
同 今村秋	三貫五	[illegible]
同 晩三吉	同	[illegible]
蜜柑	同	[illegible]
바나나	一貫	[illegible]
栗	一斗	[illegible]
잣	一石	[illegible]
실백	一斗	[illegible]
胡桃	一石	[illegible]
銀杏	百斤	[illegible]
고추	百斤	[illegible]
고추가루	同	[illegible]
실고추	同	[illegible]
大棗	百斤	[illegible]
乾燥棗	一斗	[illegible]
生落花生	百斤	[illegible]

◇家畜飼料

品名	單位	價格
豆餠乾粕	十貫	[illegible]
成鷄用練餌	五斗	[illegible]
育雛用	同	[illegible]
中雛用	同	[illegible]
雛兎用粉	一봉드	[illegible]
麩	百斤	[illegible]
玉蜀黍粉	各斤	[illegible]
同 中割	同	[illegible]
同 粉	同	[illegible]
[illegible]	同	[illegible]
同 粉	同	[illegible]
魚粉×粕	十貫	[illegible]
粳	七五斤	[illegible]
籾殼	百二十五斤	[illegible]

◇毛皮類

品名	單位	價格
앙고라兎毛 三吋半以上	一封度	[illegible]
同 三吋以上	同	[illegible]
同 二吋半以上	同	[illegible]
同 二吋以上	同	[illegible]
同 一吋半以上	同	[illegible]
同 梳毛	同	[illegible]
펠트	同	[illegible]

◇養鷄用鐵網

品名	單位	價格
四尺幅 二寸目	百尺	[illegible]
同 一寸半	同	[illegible]
同 一寸目	同	[illegible]
三尺幅 二寸目	同	[illegible]
同 一寸半	同	[illegible]
同 一寸目	同	[illegible]
同 五分目	同	[illegible]

◇川魚類

品名	單位	價格
자라	一貫	[illegible]
붕어	同	[illegible]
잉어	同	[illegible]
미꾸리	同	[illegible]
가물치	同	[illegible]
메기	同	[illegible]
뱀장어	同	[illegible]
蜆貝	一升	[illegible]

◇家畜類

品名	單位	價格
鷄卵	百個	[illegible]
同	一貫	[illegible]
生鷄	一貫	[illegible]
生豚	同	[illegible]
生兎	同	[illegible]
四季鳥卵	百個	[illegible]
鶉卵	同	[illegible]
蜂蜜	一罐	[illegible]

◇其他副業品

品名	單位	價格
麥稈眞田	一反	[illegible]
經木眞田	同	[illegible]
杞柳	一貫	[illegible]
蓆草	同	[illegible]
漆	同	[illegible]
椎茸	同	[illegible]
胡麻油	一罐	[illegible]